京城日報　夕刊　四月廿六日（木）

野黨精鋭をすぐつて 質問戰の機を覘ふ

第五十五議會危機を孕んで 愈よ本舞臺に入る

【東京電報】大體豫算は二十五日下院を通過し二十六日には上院も可決される事になつたから下院では野黨の精鋭をすぐつて國務大臣の演說に對し一般的質問戰に入る豫定で五十五議會も本日よりいよいよ本舞臺に入り一方在野聯盟の內相彈劾案も成立せんとしてゐるから政府が質問を封ぜんとする樣な場合には或ひは二十六日の下院は不信任案緊急上程の作戰をとるかも知れぬ、然し上程は二十七日以後とするも野黨の態度硬化せば政府はあらかじめ對策を講ずるに努むべく二十五日夜までの情勢では政府も與黨も反對黨の結束强硬と見て內相彈劾案は必ず否決されるものと見てゐるが、若し見込はづれで內相彈劾案が通過確實となれば政府はまづ議會を停會して反抗氣勢をくじくであらう

貴院本會議

滿場總起立して 御大禮豫算を可決

【東京電報】御大禮豫算の可決を一轉機としていよいよ決戰の本舞臺に這入つた衆議院の緊張振りが波及して二十六日の貴族院本會議は近年にない緊張味で傍聽席も珍しい程の大入りで午前十時五分振鈴と共に德川議長を始め徐々入場席定まらない處へ鍋島公や後藤新平子の顏も並ぶ同十時十分開會劈頭德川議長は田中總理大臣をさしまねけばやをらフロック姿で悠々壇上に現はれ先づ

今秋舉行相成る御即位式大典に要する豫算案は何卒速に御協贊を願ひたい

と前提して昨日衆議院における同樣の施政方針の演說に移る、然しいさゝか昨日より變へるものあるが如く徐々よく議場に徹底する、次いで藏相同じく昨日と同樣の演說趣旨を簡單に述べ、德川議長只今大河內豫算委員長より同委員會を開くために退席したいと申出でがあつたが如何に

と諮り異議なく、議長同十時二十一分休憩を宣す、午前十一時十五分再開、德川議長

內務、司法兩大臣から發言の通告があつたが豫算委員長の通告を先にしたいが如何

と諮り異議なく休憩中の豫算委員會の經過並に結果を報告すべく委員長大河內正敏子（研）登壇

委員會に於いては
一、昭和三年度歳入歳出總豫算追加案（第一號）
一、同（第二號）
一、昭和三年度特別會計歳入歳出總豫算追加案（特第一號）

を一括議題として滿場一致可決した

と報告し次ぎに議長は右三案を一括議題に供し採決すべき旨を宣し滿場總起立して賛意を表し敬虔なる空氣の內に御大禮費三案の可決確定をつげ次ぎに日程に入り

一、大嘗祭の土地免租に關する法律案（政府提出衆議院送付）一讀會

を上程し議長より先規に基づき特に即決可決すべきことを宣し、三土藏相の說明があつて即決可決確定、德川議長

これより鈴木內相原法相の發言を許すが總理大臣の要求に依り秘密會にする

と述べ共產黨事件に關する秘密會に入る時に午前十一時二十八分、會議は秘密會のまゝ零時十三分休憩午後一時三十分より再開することゝなつた

上陸後直ちに博山方面へ

植村少佐の率ゆる 一大隊と機關銃隊

【青島廿五日發聯合】廿五日山城丸で到着した步兵第十三聯隊のうち一箇大隊および機關銃隊一箇小隊凡そ三百五十名は植村少佐指揮の下に廿五日午後七時十分發列車にて博山方面の在留邦人保護に赴いた

金ピカ服に納つた各大臣

（右上より山岡鈴木內相、山本農相、小川鐵相、田中首相、岡田海相、後列右より望月遞相、中橋商相、原法相、三土藏相、鳩山翰長）下は參院の文武諸官を正出する有爵議員參列員連……

朝鮮總督府法定消毒藥　アンゼル　○消毒○殺虫○防臭○

朝鮮關係の 賜餐費は十萬圓

衆議院を通過した 御大禮豫算中に包含

廿五日衆議院を通過した御大禮豫算中には朝鮮總督府提出のものも十萬圓含まれてゐる、右は主として今秋京都において執り行はせ給ふ御大禮の御饗宴當日朝鮮においても行はる有位有勳者に賜餐の儀に要する費用で、先帝陛下御即位の際は京城にあつては總督、各道所在地においては道知事その他にありては府尹郡守で祝賀宴が張られ、參列者に對し宮內省から御紋章入りの木盃を下賜される外當日召される者には總督府からも記念品を贈呈する事になつてゐるので十萬圓の豫算は全部この祝賀式の費用に當てられるものである

講話御聽取

【東京電報】天皇陛下は二十五日赤坂離宮に清水澄博士を召され「改正選擧法實施の結果について」と題する講話を御聽取遊ばされる事となつた

武藤氏告別式

【東京電報】故內務政務次官武藤金吉氏告別式は二十六日午前九時より芝増上寺で行はれ田中首相以下各大臣大養毅、床次竹二郎、久原房之助その他政界實業界各方面の參列者二千餘名に達した

大嘗祭に 朝鮮より献上品

廣告の意味を含まぬものは 御嘉納になる模樣

今秋擧げさせ給ふ御大禮に際し朝鮮から大嘗祭に新米、新粟を獻上する外白米、リンゴ、梨、大豆小豆、干魚等を庭積机代物として供納する事になりまた一般民間からも廣告の意味を含まぬ價値ある獻上品は御嘉納になる模樣で朝鮮總督の如きもすでに獻上の手續き中である、その他官吏側にあつては日本全國を通じ勅任官相當官以上は本俸の百分の一判任官同相當官以上は本俸の二百分の一づゝを醵出し內閣でこれをまとめて然るべき品を獻上無論朝鮮の官吏も右の獻上に加はる事になつてゐるその他山林部では大禮記念植樹學校方面にあつては記念圖書館その他大禮を機會に各種記念事業の計畫あり、道、府、郡、面各公共團體にあつてもそれぞれ記念事業の計畫がある外金融組合、郵便所、銀行等では早くも記念貯金の勸誘をなすべくそれぞれ計畫を進めてゐるので今秋の御大禮を機會に朝鮮は一齊に各種の事業が遂行される筈であらう

藤子首相凝議

【東京電報】後藤新平子は廿六日午前十時四十五分院內に田中首相を訪問約十五分間にわたつて懇談を行つた

遞信次官に 堀切氏起用

【東京電報】秋田遞信政務次官が內務政務次官に轉任の結果、遞信政務次官は堀切善兵衞氏の起用を見る模樣である、堀切氏起用の理由は幹部側により內定されたものであるが、氏が受けぬ場合は秦幹事長、岡田忠彦氏等から選衡されるであらう

治安維持法の 第一條を改正

嚴罰主義をとり 今議會に提出されん

【東京電報】政府は共產黨事件の檢擧の結果に鑑みこれが根絕を期する立場から治安維持法を改正してその第一條

國體を變革し又は私有財產制度を否認せんことを目的として結社を組織し又は情を知りて之に加入したるものは十年以下の懲役又は禁錮に處す前項の未遂罪は之を罰す

とあるを大體二つに分け

一、國體を變革するの目的を以て結社を組織するに際しその首魁及役員に參加したるものは無期懲役に處す

二、私有財產制度を否認することを目的として結社を組織し又は情を知りて之に加入したる者は三年以上の懲役に處す

との趣旨に改めをとり廿六日の閣議にて決定の上明日議會に提出することゝなつた

經濟國難決議 交涉行惱む

責任支出問題に對し 尾崎氏の主張强硬

【東京電報】辭句の問題で行惱みつゝある野黨聯盟經濟國難決議案につき尾崎行雄氏は二十六日午前九時院內で鳩山、小山、松尾、大內、岸本（明政）大竹（革新）長（無）七氏と會見したが尾崎氏より責任支出問題につき

責任支出の端を開いたのは自分が明治三十年松隈內閣當時鐵道買收に二百萬圓の責任支出をなしたるに端を發してゐるが最近歷代政府は何れも之を濫用し其額十億圓に達してゐるが責任支出は明らかに憲法違反であるから斷然廢止せねばならぬ

と自說を固持して纏まらず散會した

民政不信任案

代議士會で可決

【東京電報】民政黨は二十六日午前十一時二十分院內に代議士會を開き同黨提出の現內閣不信任案を可決し今明日中に提出することゝし與黨の措置を院內總務に一任した、なほ同會は今新政友倶樂部に走つた金澤安之助氏を除名處分に附した

花城代議士 雲隱れ

態度が怪しい

【東京電報】さきに政友會から民政黨に鞍替した神奈川縣選出代議士花城永渡氏は政府との間に諒解成り不信任案投票に棄權する事となつた模樣で目下居所不明となつてゐる

藤田代表出發

【東京電報】國際勞働會議に資本家代表として參列する東京商業會議所會頭藤田謙一氏は二十五日夜東京出發ジュネーヴに向つた

金澤代議士 正式に脫黨

政友會に入る

【東京電報】神奈川縣選出民政黨代議士金澤安之助氏は二十六日午前正式に民政黨を脫黨し直に田中總裁、山崎幹事長の紹介で政友會に入黨手續を完了したこれで政友會は二百二十一名民政黨二百十四名となつた

奉軍肚を決め 濟南を死守

敗兵四萬を集めて 軍事會議で決定

【北京廿五日發】張宗昌、孫傳芳氏等は山東督辦公署において軍事會議を開いた結果左の諸點を決定した

一、敗兵四萬を以て萬得店の陣地により濟南を護る
二、孫傳芳を前敵總司令に任じ同方面の防備に當らしむ
三、張宗昌は戰線視察後張作霖と打合せのため北京に向ふ

と

外交團協議

【天津廿五日發】濟南陷落の次に來るべきは南軍の天津攻略であつてこの際各國駐屯軍は天津地方に戰亂の及ぶ時は多數在留外人の生命財產に危險のおよぶべきは明かなるを以つて今明日中の形勢如何により北京外交團は京津警備に關する重要會議を開催するはずである

米大使出淵 次官を訪問

【東京電報】米國大使マクベー氏は廿五日午後外務省に出淵次官を訪問し山東の形勢を聽取したる上戰亂もし北京、天津に波及したる場合同方面の各國共同警備方につき意見の交換をなした

南軍將卒に 暴狀なし

外人は全部安全

【北京廿五日發聯合】南軍の手に陷した泰安その他各地在住外人に對し支那軍將卒は何等危害を加へず排外的行動なく北京當局情報によれば、兗州にあつたメソヂスト派アメリカ宣教師は北軍の負傷兵を庇護收容した廉で捕へられ殺害され

濟南在留民 愁眉を開く

日本軍との面倒を考へたか 南軍の出足鈍る

【濟南廿五日發】日本軍との衝突を避けるためか或は他に原因あつてかこれまで疾風迅雷的に進んで來た南軍の出足この二三日來俄かに鈍くなつて來た感があり、尤も危險を感じ邦人全部避難した二十四日夜は遂に何事も起らず天明と共に在住者は互ひに無事を祝し合つた、二十五日中に何事もなければ二十六日未明には避難者も漸次歸宅し、不安の空氣は殆ど一掃されるのであるなほ二十五日午後頃山東軍報によれば北軍の敗兵二萬は二十四日泰安博山に到着したが擾亂もなく濟んだ、この部隊は濟南に敗退この方面の守備に當たることとなつたが兵器は五千を有して居る

漢口輿論平靜

【漢口廿五日發】山東第二次出兵につき當地輿論は至極平靜で一部團體が出兵反對、打倒日本帝國主義を唱ふるのみである湖南方面も同樣平靜である

辭令（廿六日附）

秘書官 甘蔗 義邦
會計課長 張間源四郎
古蹟調查委員を命ず 事務官 穂積眞六郎
古蹟調查委員を免ず 道理事官 國分 三亥
小學校及普通學校教員試驗委員を命ず
城大教授 久保喜代二 精神科學研究のため滿一ケ年間英吉利、佛蘭西、獨逸、亞米利加合衆國へ在留を命ず
水原高農教授 中島 友輔 植物學及植物病理學研究のため滿一ケ年六ケ月間英吉利、獨逸、亞米利加合衆國へ在留を命ず
公立中學校教諭 高橋 務 撫順、奉天、大連及旅順へ出張を命ず

[illegible]和かぜ

責任支出は政黨內閣のときは反對、我黨內閣のときは贊成にきまつて居る。不立文字、以心傳心之法。

◇御大禮豫算通過、無事といふには分り切り過ぎる。向ふ鉢巻はしかりしかうして後。

◇花ちりて空どんよりと花ぐもりこれが晴れると郊外の世となる

◇時間勵行を建議したるものありいゝことだ、たしかにいゝことだ。時間不勵行ほど不愉快なるはない。

人

◇櫻井三郎氏（朝鮮國産取締役）廿六日朝入城
◇村上直助氏（同上）
◇福田有造氏（共保生命重役）昨夜入城
◇山根政治（朝鮮國産平壤支店長）二十五日夜入城山本旅館へ
◇原弘毅氏（京城大學醫學部教授）昨夜入城京城ホテルへ
◇關本幸太郎氏（釜山中學校長）昨夜退城
◇大木良策氏（全州慈惠醫院長）同上
◇小村鐵氏（城津殖銀支店長）同上
◇山崎信一氏（三南銀行支配人）同上
◇淺山顯夫氏（全羅南道財務部長）同上
◇飯塚徹氏（道評議會長）齒科醫學會出席のため渡京中廿五日夜歸城

暴風警報

（四月廿六日午前十時廿分仁川觀測所發）風强く降雨あるべし全南沿岸警戒す低氣壓中心は上海附近にありて七百六十六ミリを示し東北東に進行しつゝあり

劍俠艶魔

幕末秘錄　渡邊默禪

（五十三）

鼻の應援者

『おゝ。これが評判の象か、成る程大きなものだなア』

小屋の前に立つて提灯をふりあげた侍の一人がいつた。皆な同じやうに眼を瞠つた。初めて自分の姿を彼等に見せつけて、强か驚異を喫せしめた南洋の巨獸は、暗黑にさびしく立ちつゞけた夜長の徒然を破られたやうに、俄に足踏をしはじめてくるくると長い鼻を突き伸ばし、懐しげに人のにほひを嗅がうとした。前に立つた侍は突然大蛇のやうな肉塊が頭上から落ちて來たのにひつくりして後退りした。

『おい。誰か、そこに居るぢやないか』

そのうちの一人が喚つた。然し小屋の側に小さな假こしらへの物置、飼育用のまぐさだの小藁だのをたくはへてある。そのなかで印度人に變裝した勇吉がしやがんでワラを押切器でコトリコトリときざんでゐたのが、はしなくも發見されたのである。侍だちは、忽ちばらばらとそこに集まつた。

『いやア。これはどうぢや。まるで化物。妙な奴が居るわい。怪しい。怪しい。一寸御覽ください。こゝに不思議な怪物がをりますぢや』

提灯をさしつけてがやがやとわめくと、跡からやつて來た組頭の安藤猪助が、一目見るや否や、猶豫もなく、

『それッ、ひき出せッ』

組頭の命令。侍だちは飛び込んで勇吉のえり首と手をぎゆうとつかんだ。が、こゝが大事と自我を沒却、ウヽウヽウヽと奇聲を放ち足をかたちんばにあげたり下げたりしながら、宙につるされるやうにして物置から引摺り出された。

猪助は自分の手に提灯をとりあげ、眼を獺のやうに光らせて、勇吉の面貌から體格までも微細の注意をはらつて觀察した。與八があまりに突拍子もない意匠を施し過ぎたゝめ、かへつてうたがひ深い彼の心を挑發したらしかつた。

『こらッ、きさまは何者だッ』

『ピイペッ、ブッブ、ホーホー、パイ』

『唐人か。唐人ではあるまい。日本人であらう』

『デッブラペー、バーペー、ポンン』

やがて猪助はどこかに怪しむべき箇所を見出したのであらう、勇吉の頭に纏いた紅色の木綿をはぎとるべく、いきなり右の手をかけた。あッ…萬事をはる。ボンと電光のやうに躍つた勇吉の手が猪助の腕にかゝると、ズンとしびれ渡つて指一寸動かすことができなかつた。

『や、こ奴…』

猪助に物凄からばたばたッと躍出した金月關が、闇合から飛びつくやうに猪助の手にすがりついた。

『あなた。間違ひ。この人ちがひます。象使くろんぼ、名前バラデラウン、正直な人あります。とがめること、ソレ、よろしくない』

『いや、くろんぼにしては不審な奴一應あらためんけりやならん』

『え、くろんぼ、くろんぼ、ソレ、違ひありません。バラデラウンあつち、あつち行くよろしい』

關は必死、ありたけの力を絞つて猪助の手をもぎとつた。その下から脫け出した勇吉は急いで象小屋に——巨獸の跡の闇へこそこそともぐり込んだ。

『何にしてもうろんな奴、それッ捕へい』

猪助は叫んだ。なだれて再び象の前に押寄せた一群。氣ばやの一人が手槍をしごいて勇吉の鼻の邊へグッと突出した圓光がねらひ狂つて象の左の耳をプスッと突いた。象は痛さに一跳して恐ろしいほうこうぐるぐるッとおほきな聲を驟雁した、かと見えた瞬間、物凄い怒の一聲、砲丸のやうな猛烈な彈力を籠めた鼻が、パッと樹木つ首筋をはらつた。アッといふ間に彼の體は毬のやうにころころと跳飛ばされた。同時に鼻は猪助の頭上に飛んで來て、くるりと捲き込んだ體を軽々と小屋の軒まで持ちあげ、一間ばかりの距離へドシンと投げ出した。

あすの天氣 [27]

低氣壓は上海附近にあつて東に進んでゐる。高氣壓は本邦の東方海上及び北支那にあつて何れも朝鮮に押出されてゐるが半島附近の氣壓の配置は不安定である。全鮮一般に曇つて西岸には雨が降つてゐる。明日は大體に天氣はよくなる

氣象報

曇雨模樣

氣溫	廿六日正午 [illegible]
	廿五日最高 [illegible]
	最低 [illegible]

美髮の保護者「玄華」
毛髮營養の糧「玄華」

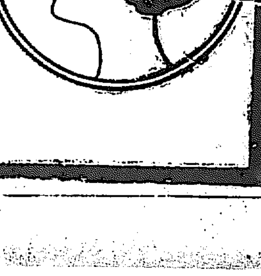

『ゲンカ』は……健全な人毛に優秀な化學的操作を施し、その有効成分を完全に抽出した藥劑で、その効果は絕對に優秀なり。

適應症は圓形禿髮症（蓐瘡ハゲ）、壯年性禿髮症（ワカハゲ）、結髮性禿髮症（カモジハゲ）其他一般脫毛症等で連用するも副作用の憂ひなく脫毛を防止し、發毛を促進し、總て毛髮の治療及保護の營養劑として世界的權威なり。

內服 發毛劑
ゲンカ 玄華
九州帝大教授 旭 醫學博士創製

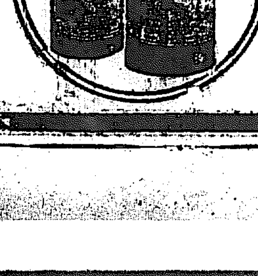

錠劑、粉末ノ二種アリ
東京、大阪各百貨店及全國一流藥店ニアリ

實驗說明書無代贈呈
廣く毛髮に關する質問にお答へします。秘密嚴守

本舖 日明製藥所
東京日本橋吳服町二二
工場 小倉市日明

穴に住む鼠のやうに 二人仲好くホテル住ひ
工場廻りやキネマのぞき モスクワの中條女史

日本の現文壇に女流作家として重きをなしてゐる中條百合子女史と湯淺芳子女史は打ちつれて、本年一月早々、新ロシアをたづぬべくモスクワに赴き、すでに三ヶ月間のモスクワ生活を續けてゐるが、兩女史の消息は、その後全く文壇方面にも聞かれなかつた、ハルビンへ時たま這入つた消息は、紙の不足に困つて、その注文やら『守妙』ふり出しの注文などさすがに纏らぬ女の苦心が見受けられてゐたがこのほど兩女史の入露以來の生活についてハルビンの某婦人のもとに大要次ぎのやうな消息がもたされた（原文のまゝ）

（前略）私共はつひ二日ばかり前までホテル暮しでした、三階の間の一室で、私がグリップをやつたり、湯淺さんがお腹痛をやつたり、又體がよいとロシア語の稽古、芝居 散歩 その他、穴を出入りする二匹の鼠の如くいつも仲よく二人並んでホテルの戸をくゞりくゞり三ヶ月生活をしましたこのごろでは……落付かずにゐて下さい、流暢なロシア語で會話いたします、但文法といふものが未だ私のロシア語にはないのですから『私ほしい』『貴女けふ私のホテルくる』こんなことになるのです。それでもロシア人は語學的偏見のすくない民族だから、イギリス人がアメリカ語を聞いて判らないといふ風な顏つきをする、やうなことなくよく理解してくれます、つまりロシア語ではない、互ひの職語、現代C.C.C.P.（露勞ロシア）の種々な 施設 などを見ることは今のところもう少し後廻しです。英語の通譯をつれて、工場へ行つて設備を目て、働いてゐる人々を見て愛嬌笑ひをして『ロシアにはなるほどどういふものがある』さう知つただけではそれは何にもならない、ニューヨークへ行つてウルオルスを見ると大同小異のC.C.C.P.的觀光といふに過ぎない。私は少しよくばりだからそのやうな觀光にも、もう少し人間的な何ものかを自分の力で結びつけられるまで待つて居るのです。目下のところは芝居や活動など。活動も私どもがついたばかりの頃は大したものもないやうでしたがこの間『オクチャブリ』を見 隨分 面白いと思ひました（つゞく）

（寫眞は中條女史）

佳節を壽ほぐ 盛大な賀宴
總督府の後庭に 官民三千を招じて

今上陛下御二十八回御誕辰、特に諒闇明け初めての天長節を奉祝せんが爲總督府においては總督府後庭一帶の地を饗宴場に充て、官民二千八百餘名を招待し祝賀會を開催することゝなり目下各係員はこれが準備に忙殺されてゐるが、期してゐる當日の豫定の催物は總督府後庭の賀宴場にあて、後庭池畔を圍んで適所に模擬店十餘を設け、午後二時半食堂を開き來賓一同卓につくと共に奏樂につれ『君ヶ代』を合唱終つて總督の發聲で　天皇陛下の萬歳を三唱し、一同盃を擧げて乾盃し同三時頃散會を開き餘興を催して隨時退散の順序である、なほ當日來賓の留意を願ひたい事項として總督府では次ぎのやうに發表してゐる▲受付は總督府總督官邸内向つて右側御用物搬入口内に設けてありますから車馬にて御來場の方は同入口前にて下車せられ受付に於て御案内を御受取のこと、受付は當日午後一時から開始▲招待状は必ず御持參の上係員に御示しのこと▲お子さん方其の他御招待以外の方は混雜の虞もあり且服裝に制限もありますので御同行をお斷り致します▲代人の方は入場を御斷り致します▲自動車人力車は博物館後庭の廣場に供待ちのこと▲從者は入場を御斷り致しますから車溜場に待合せのこと▲服裝は『フロツクコート』同相當服とし朝鮮の方及御婦人は同相當服といふことになつて居ります、紋付羽織袴で宜しいことは勿論ですが普通服や紹羽織等用の方袴をお着けにならない方は入場お斷り申すことになつて居ります▲餘興は午後一時三十分頃開始し食堂開始迄引續き演ずる豫定ですから遅くも同時刻迄にお出でを願ひます▲食堂は午後二時半煙火の合圖を以て開始の豫定であります▲食堂への御入場が終りますと間もなく君ヶ代の奏樂がありますから其の際は脫帽せらるること▲模擬店は午後三時煙火の合圖で來賓の御入場を願ふことになつて居ります尚混雜を避ける爲模擬店入口にて御婦人は婦人入口より、男子の方は男子入口より入場せらるゝことになつて居ります▲會場内で氣分が惡くなりました場合は係員に申出下されば直に救護所へ御案内致します（係員の腕章は御來賓のものと異つて居ります）▲遺失品等がありましたら係員に御申出になる様願ひます

當日の餘興

一、開始午後一時三十分
二、警察部長の挨拶
三、妓生の歌舞（妓生七名）十分
四、妓生のダンス（妓生五名樂士四名）十分間
五、喜劇（三人滑稽手箱）二十五分間
六、劍舞手踊（元祿花見踊）（内地人藝妓十九名）二十五分間
七、野外劇（正しき道へ）（喜劇 新派俳優七名）
八、ボール投 食品摘出

北見地方 大吹雪
汽船九隻沈沒す

【網走電報】二十三日夜から北見地方大吹雪のため電燈消え暗黒の世界となつた網走港内碇泊中の發動汽船九隻沈沒、八名溺死し、四十名行方不明となつた

電車と正面衝突 自動車は大破す
醉拂ひ運轉手生命危篤 けさ、鍾路の椿事

二十六日午前六時五十分頃鍾路二丁目六十一番地先電車軌道にて泥醉運轉手の運轉する自動車が電車に正面衝突し双方大破の上三名の重傷者を出した

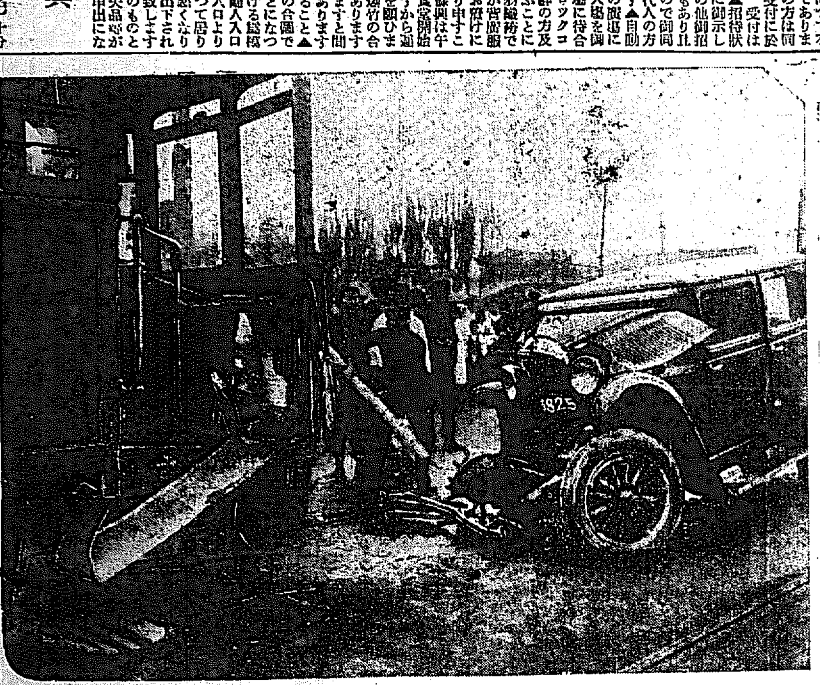

自動車大破【けさ鍾路通て】

椿事が あつた、電車は東大門行き二三二號で前記時刻鍾路二丁目に差かゝつた際、前方軌道上を目くらめつぽうに疾驅して來る自動車があるのでやむなく不時停車をしたところ自動車は忽ち電車に正面衝突し機關部および前部車臺を破壞し、運轉手金東淳（三）は胸部顏面に打撲傷および口邊を裂傷して人事不省に陷り自動車の乘客和泉町五四村橋永方キーサン見習ひ朴一梁紅（二）同洪錦紅（三）とは何れも顏面頭部に負傷し、電車は前面煤火右側および前部窓硝子を破壞した、自動車は黄金町一丁目スター自動車部の京八二五號自動車で損害二千圓 電車の 損害三百圓であるが金泰淳は二十六日午前三時ごろより前記和泉町のキーサン方で飲酒し、泥醉して病院選りに遠乘して歸途泥醉のためこの慘事を惹起したものである、運轉手は直に總督府醫院に擔ぎ込み應急手當てを加へたが重傷である、なほ乘客二名は生命に別條ないらしい

ソウサキ山 爆發す
附近に大損害を與ふ

【アゼンス廿五日發】先日地震に襲はれたコリント市の近くにあるソウサキ火山は廿五日朝大爆發をなした、このためシラおよびメチレーネ兩島における損害は莫大である

臺灣共產黨員を逮捕

【上海廿五日發】二十五日早朝領事館警官はフランス租界に出動、臺灣共產黨青年團員八名を逮捕（内二十歲の婦人一名）した、彼等は從來支那側に過激思想を吹込みゐたるものにて他にも關係あるらしく引續き取調べ中である

兄弟で大作發表

文壇の雄長田幹彥氏が『夜の魂』三部作を、令弟秀雄氏が『死刑を望む男』…共に議員倶樂部五月號に發表、何れ劣らぬ面白い大傑作！大評判

ウランゲル將軍
露國帝政派の首領

【ブラッセル廿五日發聯合】ロシア帝政派首領ピーター・ウランゲル將軍は廿五日朝ブラッセルにおいて死去した享年五十歲

【ブラッセル廿五日發】ロシア帝政派の頭目として活躍し盛名をはせたウランゲル將軍は本月中ごろから病氣静養中を傳へられたが廿五日遂に逝去した

寺田代議士 毆打さる
壯漢數名そのまゝ逃亡

【東京電報】民政黨代議士寺田市正氏は二十六日午前九時十分頃登院のため牛込區矢來町の自宅を出で同區北町市電停留所附近に差かゝつた處突如現れた壯漢數名は氏を棍棒その他で亂打した後逃走した氏はために胸部關節に打撲傷を負ふたが附近病院で應急手當ての上同十時半登院した

院長研究の爲め三月末より東上中の處昨日歸院從來の通り診療に從事す
四月二十六日
本町一ノ一六支那領事館前
飯塚齒科醫院
院長 飯塚 敝
醫員 平井信行
醫員 小島豐藏

花見の茣蓙で 店員を殺傷
本町署員の大活動 容疑者十數名檢擧

二十五日午後十時五十分頃南山麓某所通り十六番地南山商店員一名が觀櫻會において花見をしてゐたが、はしなくもコザの事から他の花見人と小競合中野次馬連中が追かけて來て喧嘩を吹きかけ大亂闘を演じ双方多數の負傷者を出したが同店使用人齋藤純之助は亂打され遂に死亡した。急報に接し本町署は那中の非常召集を行ひ手配司法主任は銀山警部補その他を從へ現場に急行した、檢擧を初め二十六日午前四時までに光熙町二丁目趙仁男外十數名を檢擧目下取調べ中である、死體は京城帝大醫院で立會、解剖に附するはずである

放火女に 懲役三年
けふ地方法院で求刑

京畿道長湍郡長湍面一竹浦和谷里七三九趙順逹の妻金士蓮（三）は夫趙順逹が家政を顧みず遊興に耽つてゐるのを金姓某なる友人が誘惑するものだと思ひ込その家を燒失したら夫の後から歸ると思ひ稻草を束ね金氏の家に放火した。その後金士蓮は夫が同家福明端に居ることを知つて夫が福明端の家のものと歩る二月五日午後十時頃福明端方にいたり稻草を束ね點火して家屋に投げつけたが家人に發見されたといふ放火事件は二十六日京城地方法院に公判開廷、檢事より懲役三年を求刑された

御多忙中御見送り下さいましてありがたうございますお別れにあたり皆様の御健康を祈ります
兒島元三郎
くにを

兩教授入城
朝鮮關係の古書を見學

入城したドイツ、ライプチヒ大學教授ヘーニッヒ、エッカルト兩博士はさき頃同國より歸鮮したドイツ哲學博士金重世および總督府圖書館飯田氏の案内にて廿六日午前十一時李王職を訪問、成田李王家圖書館主任の說明で朝鮮に關する古書を見學したが總督府圖書館でも同様朝鮮古代史の研究をなすところがあつた

鐵道局の慰問婦を增員

鐵道局では沿線の鐵道從事員等不便なる所の爲に慰問婦を各地に駐在せしめて居るが今回これを八名增員し新幕、木浦、裡里、新義州、釜山、開城、元山、沙里院の八ヶ所に駐在せしめることにした、尚右はなるべく鐵道從事員の家族からとる方針であるなほ從來の駐在地は定州、仙山、大邱、大田、平壤、咸興、龍山、清津、城津等である

鮮展審查員任命

第七回朝鮮美術展覽會審查員を囑託す
東京美術學校助教授 從六位 矢作貞助
田邊至
加藤登太郎
徐丙五
金敦熙

全鮮實業野球大會

京城運動具商會主催第七回全鮮實業野球大會は來たる五月初旬から京城運動場で擧行されるが出場チームは本日中に本町大門通り京城運動具商會宛申込みのこと

8—4 慶應軍敗る
對立教野球戰

【東京電報】立教對慶應第二回戰は廿二日神宮球場で行はれたが左の如く八對四で慶應敗る

立	110010410	計8
慶	100000003	計4

バッテリー 立教 辻 小笠原 慶應 水上 川瀬（弟）

邦譯歌詩 レコード

今度京城にくる邦譯歌詞の歌ひ手永井郁子女史は日本蓄音器株式會社の專屬藝術家としてワシ印レコードにも一流の名曲を吹き込んでゐる、殊に女史の吹込レコードは泰西の名曲を完全に邦譯した歌詩に特色があるので賣行きが非常に多く殊に簡易に難解な大管絃を解することが出來るので音樂ファンの間に好評を博したものであるレコードになつた得意の曲目は夜歌、小守歌、つむぎ歌、ブラームスの子守歌、ミカエラの歌、春のあした、カルメン、月見草、崩るる宵、庭の千草、千草の花、秋草、秋の夕暮、聖しきわが家の七曲である

母國語を愛する 譯歌詞は創作への第一步
誤まれる世界主義の彼方へ 永井郁子女史語る

そこで問題になるのは、邦譯詞の出來不出來といふことになりますが、もし適當な翻詞が得られないとしたならば時の譯歌の國といはれるわが國には、當てはまるべき名歌は深山にあるはずで、もともと譯歌詞は創作の第一步なのですから無理な事ではありません。

×

とまれ、わが音樂界は、文學や美術方面より一歩も二歩もおくれてゐて、今がいはゆる翻譯時代なのです。今後、創作時代に入つたとしても譯歌の名曲は譯詞によつて歌はるべきで、ロシア民謠歌が、カルメンやトラビアタ等を英譯歌詞で歌ふことも、ガリスシヤやマツコオマツクが、ドイツものを自國語である英語でうたつてゐられるのもことも、詩樂家の記憶に新たなところでございます。

×

ところが、日本の歌ひ手はよほど自分の國の言葉が嫌ひとみえ、他國語に譯されたもの――例へば、フランスの歌謠ものを獨譯歌詞で歌ひ、ロシア民謠を英譯歌詞で歌ふのは不思議であるのに何ゆゑか邦譯歌詞では歌はれない。との現象は確にわが國音樂界の發達を阻む最大原因であるとわたくしは考へてをります。

×

これらの理由に、譯歌詞問題では、なかなかやかましく論議された方が口をつぐんでゐられるのもをかしいと思ひます。二十年近くもかの道で苦しみぬいてもよくはわからぬものを、もし外國語のはうがよい――と、いふやうな顏つきをして、歌つたりきいたり致したりしてゐる方は、それこそ自己を欺き、世を欺いてゐる人達といはねばなりません。

×

わたくしは自分の國の言葉で歌ふのを非難され、或は默殺されるのが不思議で堪まらないのです、感じの上からいつてもドイツ語やイギリス語よりも、母音の多い日本語のはうがどれくらゐ美しく響くかしれません、まして三度三度米食をいたゞき、朝な夕な紅葉…

×

それゆゑわたくし達は自分らが日本人であるといふ事にはつきり目醒めて、まづ樂器の改造をはかり、誤つた世界主義の迷想を排し、歌ふものも聽く者も、譯のわからぬ外國語歌謠の愚を戒め、邦譯歌詞を眞つ向に近き將來に天才的作曲家の出現を待たねばなりません。かやうに申上げると、もとく邦樂愛好の洋樂者といふ立場にゐながら妙に日本主義をふり廻す女だ、一層のこと琵琶か三味線のところにでも弟子入りしたらどうか。など感違ひなさる方がないとも限りませんが、こんなにまで西洋文明がわたくし共の生活にとけ入つて來た今日日本音樂が完璧でない以上、どうして西洋音樂をとり入れる事を否定することが出來ませう（をはり）

四月二十八日二十九日（土曜、天長節）兩日間
於 奬忠壇公園グラウンド
第一回全國代表 自轉車選手權獲得
競走大會
黄金館（東亞倶樂部）では開館披露の爲め本日より二十八日晝間迄階上階下共（割引券通用）入場の御方様へ自轉車競走入場券を一枚宛御添へ致します
主催 朝鮮自轉車選手會
後援 京城日報社 每日申報社
雨天の際は次回の土曜。日曜日とす

丸六製粉機
東京 丸六商會本店
ナンデモヒケル

模造品あり丸六に御注意
代理店 大邱元町 杉原商店機械部

左記ノ地所五拾坪以上百五拾坪以内分割賣却
土地賣却
黄金町一丁目電車通 一目貝ノ場所家屋附
希望者ハ黄金町二 湊金庫店ヘ御照會ドサイ

みくじ器械みくじ札製作
神社御用商人
吉松商會
博多驛前紙屋町（矢倉門）電話一九七六番 振替二六六四番

リンゴ カステラ
名物 中田堂

据風呂
便利・高尚・安全
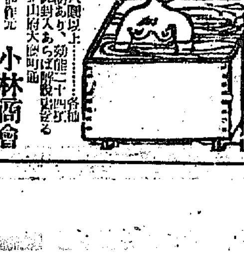
小林商會

急告
近頃捕者ノ印章ヲ偽造シ詐欺行爲ヲ爲ス者アル由今後ハ直接捕者ニ御照會下サイ
クボ ニ 證書ス 市内 關 丙 爽

そこひ目 ほし目 紅彩炎 眼科藥院

小便の病 ボーコウカタル 尿道カタル
横山

醇良清酒
キクマツ
品質本位
松岡酒造場

株式會社安川電機製作所（在庫豐富）
安川モートル
朝鮮總代理店 鈴木商店 電話本三三四一番

釜山驛前
新築落成 親切叮嚀 茶代廢止
花屋旅館
電話長一〇五九番

四月二十七日より二十九日まで 三階
恒例均一賣出し
三十錢・五十錢・一圓・二圓均一
吳服、雜貨、日用品の破格提供によつて每度御好評を賜つて居りますが、今回は更に趣を更え新品を差し加えると共に、一層實質を精撰して豐富に御提供申上げます。何卒御用命の程を。
三越吳服店
京城

學窓を出て (23)
母に代りて五人の世話
運動が大好き 小川知惠子さん

一昨年高女時代ヴァレーの選手、そこで運動といふ運動はすき〳〵大すき。今春師範校を卒業してもそのすきはまだ去らず時折は母校に行き在校生と共に運動に懸命になつてゐる小川知惠子さんは府倉庫課京城支社長小川盛さんの令孃である。

◇

今年三月十五日、母さんは病のためにに知惠子さんを頭に五人のお子さんをおいて遂になくなられた、『卒業した姿を見せたらございました』と仰ふ人毎に語る知惠子さんはお母さん思ひの人である

◇

『今では五人の弟妹の母となつて毎日をすごしてゐます。まだ女學校を卒業したばかりで御飯焚いてから何のつかない所は随分ありますしかし責任を感じまして仕事を行ひますとどうやらこうやら出來るものです

◇

女學校時代ヴァレーに熱中しました。運動つてほんとに愉快なものです、運動してゐる時は何もかも打ち忘れて心を統一することが出來ます、この意味でも運動は必要なものであると思ひます

◇

運動はたゞ自分が行ふのがすきなばかりでなく又見物するのもすきです、殊に野球は、見てゐましても實際胸が、もうわく〳〵しますでも母のなくなつた、これからは運動をも見物に行くことが出來なくなります、それが一寸殘念です』と無邪氣な所を見せる

◇

音樂はピアノを練習してゐますすきです、大概の音樂會は必ずまいります、』と小さなお母さんはお母さんらしくない事ばかりいつて記者を笑はせる

花嫁花婿 總督府殖産局技師倉田保氏(三)は技師三井榮長氏の媒酌で福岡縣宗像郡阿部氏の令孃しのぶ孃(三)とメソヂスト教會にて結婚の式を擧げた新郎は東京帝大農科の出身新婦は長崎女子專門學校家政科出の才媛である(寫眞は明治町美鮮館撮影ことさん)

貯蓄必ずしも第一でない
生活の標準を確立し而して無駄を省けよ

『何時の』 時代にも容易をつゝしみ、節約を勵行することによつて家庭經濟を調節し、ひいて安定な社會生活をなすやう努力することは必要であるが、近來の打ち續く不景氣の結果節儉貯蓄の聲はます〳〵大になつて來てゐる。然し一方において消費を不經濟的生活を致てしつゝあるに反し、これ以上節約せんとするも生活費節約の余地さへない人々が存在してゐる以上、全體からいへば節儉貯蓄獎勵は甚だ不徹底のそしりを免らざるを得ない。然も我國民は節儉貯蓄の必要に

『迫られ』 家業を放めざるを得ない經濟的な危機にいたらんとしつゝある。こゝにおいてか各個人各家庭の節儉貯蓄獎勵生活の必要なるはいふまでもないがこの趣旨をもつて社會的に廣く押し進めて社會全體が無駄をはぶくといふ主義にまで進まなければならぬと思ふ。元來我國においては生活の標準(スタンダード、オブライフ)なるものが確立されてゐない。例へば社會的風俗としての冠婚葬祭の如きは全く各家各個人の思ふまゝで、甚だしきは身分不相應な冗費によつて面を潰すにいたるものがあり、往々にして家人以上の出費になり勝ちである。これはすでに社會各人が苦惱を感じ何等かの方法によつて

『これ等』 は改善されなければならぬまでになつて來てゐるのである。アメリカあたりでは生活の標準がお互に守られてゐて、結婚にも葬祭にも一定のなすべき標準だけで、他には何等の出費を要しないといふことになつてゐるやうであるから、甚だしく社會的に無駄がはぶかれるといふ結果になつてゐる。もしかうした方面からでも社會生活上の無駄がはぶかれるやうになれば大局からみて節儉貯蓄の實が擧げられることにならうと思ふ。まづ生活の標準が確立されることが今日の急務の一であらう。

モスの保存法
洗濯の仕方

暖かい春がくると共に軟い感觸を持つモスリンの着物がほしい時となります。モスリンは元來が毛織物でありますから彈力があつて觸感がやんわりとつゝみ、自ら肉體美を現しますからお姿をすんなりと美しく引立させるので一般に喜ばれる處であります。しかしモスリンの保存法は他の織物に比較して少々面倒しないと虫の害を被りやすく、大事な着物を臺なしにしてしまひます

◇

また洗濯するにも特殊な方法が必要であります、即ちその方法は大體さし一杯位の粉石鹸に對する水一ガロン、即ち約二升五合の水の割合ひでよく熱湯で溶解し、石鹸液をこしらへ、それに水を加へて微温湯をこしらへます、その石鹸液の中にモスリンを浸して、なるべく手でもまないやうにしてゆすぎ、手早く洗つて更に新しいぬるま湯の中でよく水洗ひして石鹸分を除いて後、陰干しにします。

◇

なほ色のはげるのを恐れるならばまづ目立たぬ部分の一部を一度見本的に右の方法で洗つてみて、もし色がはげるならば一ガロンの水に酢を湯呑に半分位の割合にして入れて洗ふが無難であります、なるべく手早く洗ふ事がモスリンに限らず染色物の洗濯としての心得であります

◇

次ぎに保存する際の心得として知つてゐなければならぬのは、右の方法で洗濯したものを新聞紙でつゝんで、更にその上を新聞紙の袋に入れてすつかり目張りして置けば虫の害を被る事はありません。又酒精約一合五勺、テレピンチナをその四分の一、樟腦約十七分をまぜた液體を吹取紙にしませ、箪笥の底、両側にしきモスリンを白布につゝんでその中に入れ、更に上部に右の吹取紙をのせ置の蓋をして置けば完全であります。

レグホン分讓 養鷄飼育の好時節となつたので、今回京城畜産販賣組合に於ては京城府、京畿道高陽郡畜産組合の後援で四月廿六日から五月十日迄昌慶苑前で純粹レグホン種雛一羽廿五錢で一般同好の士に分讓する

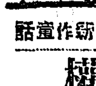

新作童話　權六爺さんの話 (一)
山崎俊介作　櫻井紅風畫

むかし、豐臣秀吉公が關東の大將にお城をきづいて日本國を治めてゐられる頃、大阪の町に權六爺さんといふ、町の大煙草屋が住んでおりました。

このお爺さんは、しらがの頭に赤の頭巾をかぶり、珍しい袢纏をきて、世にも不思議な踊り煙管といふものを、由來の人にみせて、その日、その日を暮してゐたのです

で、この、踊煙管と申しますのはその頃舶來の國から渡つてきた、珍しい『タバコ』といふ草で作れた管にいろんな繪や字やらを描いてみせるといふ不思議な煙管なのです。權六おぢいさんは毎日、賑かな町の廣場にきて、太鼓を叩いてお客を呼ぶと、踊の煙管をはじめます。大きなキセルにタバコを一杯つめて、紫色の煙を吸ふと鼻唄に反吹つて、まるで風が龍を吹くやうに口から煙を吐いて、

それはそれは美しい繪やら文字やらを鮮かに空に描きます。平假名で『いろは』の文字やら、淵い虹の橋を渡る旅人の姿やら、お池の中から恐ろしい龍が空へ舞ひ昇る繪やら、いろんな繪煙をやつてみせるのです。すると、このあざやかな煙繪に感心した見物衆は、あつちからも、こつちからも、お錢を雨のように降りまいて呉るのでした。こうしてお爺さんは、賑々ながら、やつとその日を送つてをりました。

ところがお爺さんの踊煙管は雨や霧の日は、いふのですが、運悪く雨だとか、風だとか霧だとかの降りつゞく梅雨から夕の時節になると、折角の踊煙管も、お天氣に邪魔されてできなくなり、お爺さんは泊る宿もなく、たべる御飯もなく、見知らぬ町から町を流してあるかねばなりません。

いまも權六おぢいさんは、寒い風の吹く大阪の町を離れて、木の葉の吹き散る田舍道を、『タバコ』の道具を背中にしよつて、とぼとぼあるいておりました。

おぢいさんは、暖かい南の國にこれから旅しようとしてゐるのです。

南の國はいつも暖かで、美しい鳥を吹きちらせる風も吹かず、美しい花や小鳥のさえずる、いい國ですから、おぢいさんはそこへゆからといふのです。」

天國の人 松竹キネマ現代派の特作、井上と栗島毛夫婦助、岩田、島田、阪田、鈴木共演になる堂々たるオールスターキャスト監督は野村芳亭氏、大正館上映中

JODK プログラム
四月二十七日(金曜日)

午前一一、〇〇 料理献立と日用品値段
午後〇、三〇 天氣豫報　〇、四五 ニュース
六、〇〇 童話『三兄弟』 張茂德
エスペラント講座 山木作次
大琴獨奏 朴鍾基
伽倻琴並唱 朴東俊 朴鐘奇
八、〇〇頃 ニュース其他
都山流尺八三部合奏『湖上の月』 一部 岡本葉山 二部 島原帆山 太田
尺八三絃合奏『殘月』 尺八 岡本葉山 三絃 松尾民子
樂 尺八 岡本葉山 琴 松尾民子『清水』
三曲合奏『夜々の星』 尺八 岡本葉山 三絃 松尾民子 琴 平中豐子
浪花節『心盡し櫻銀杏』 桃中軒星右衛門

かげせりふ

◇……久しく期待されてゐた『ベターオール』が廿五日より東亞俱樂部に上映されてゐる、歐洲大戰に參加した英國のベスアザー大尉の創作になる漫畫を映畫化したものである

◇……ストーリーが非常に面白いシッド、チャップリンの『ビル』親爺は素晴らしい出來榮えで全篇は殆ど一人の活躍の樣に見えるそして愉快な上品な笑ひを觀客にあたへる。又各種の動物を使つて良く馴らしてゐる所實に感心の至りである

◇……監督の特殊な苦心は見えないが處々に寄つては作者に忠實であり演者を信頼してゐるともいへる、然しこれは主演者がシッドなるゆゑに思はせるのである

◇……又この映畫には惡がない、軍人だといふことが一貫してうなづける、非常に愛つて面白い

◇……素人芝居の感覺があくまで素人らしく自然に運んでいつた推賞してもいゝ名作である　琴原華蝶

大正館(二十五日から)時報、プログラム發表 ▲喜劇『普選必勝隗の卷』四卷 新井淳主演▲現代劇『天國の人』十卷井上正夫、栗島すみ子主演 藤野秀夫、岩田祐吉、島田嘉七、飯田蝶子、鈴木歌子助演▲劒戲『篝火』八卷林長二郎主演、浦波須磨子助演。

京龍館(四月廿六日より) ▲ウイリアムフオツクス映畫大活劇『風雲』全七卷▲日活現代劇部特作喜劇『しやぼん娘』全七卷▲阪妻映畫時代劇『坂東』全九卷

長唄溫習會 杵堂六左衛門長唄六ツ和會の主催で春期溫習を二十八日午後五時南山町美術倶樂部に開催する

將棋新手合(二)
於東京市日本橋區蠣殻町一ノ四 將棋大將棋所
平手先▲六段 阪塚勘一郎(東京)
△六段 平野信助(東京)
(圖は前號指了の局面)

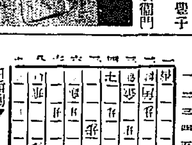

持駒 ▲坂塚氏 ナシ △平野氏 歩

△六九玉▲五三銀△五八金▲七四歩△五七銀▲五二金△三六歩▲八六歩△同歩▲同飛△八七歩▲八四飛△四六銀▲六四銀(以下次號)

(後手方)五三銀と上るのは、幾をみて攻防に變化する順があつて良い手である。

(先手方)五八金と上る處は、種々の策戰がある處である、此の五八金と上るのは、敵の五三銀が動れに働くかを窺ふ手段である。

(後手方)五二金と上るのは、退合によつては、四四歩と角道を留めて指す意味を藏してゐる手で低く受ける策戰である。

(先手方)三六歩と突くのは、指を掛き五七の銀を活躍する意味で攻勢を採る準備である。

(後手方)八筋の歩を交換して、八四飛と掘へたのは中段に飛車を引いて敵を睨ふ意味である。

(先手方)四六銀と後方の六四銀は双方共豫定の行動である

自轉車 ハンドルホロ 通學、運動、行樂には是非一度御試用を乞ふ (携帶便利)新案特許 一般乘用家の絶對必需品 雨天一防雨 晴天一廣告 ヌレズ 防水マント 手足ヒザ絶對 (カタログ進呈) 大阪市北區 北林防水布加工部

御大典記念に破格の減價 (各地特約店募集) 小儀式氷削機 八コードと十二コード(特許品) (カタログ進呈) 手廻し動力掛け各種あり 動力掛専用 アイスクリーム器 發賣元 大阪此花區下福島 小儀氷問屋本店

新案特許 はげかくし 義毛 男女頭のハゲ、丸ハゲ、眉毛 婦人あるべき處に毛なき方 醫者や藥で毛が生へましたか ハゲやウス毛、病氣のために毛がヌケて迷はず一日も早く「久本式義毛」を御使用下さい 説明書送要郵券二錢 大阪港區市岡高尾町一 久本茂

オクタムラの 自動車部分品 ビユイック ハドソン エセックス ドッヂ シボレー 其他各種高級自動車用部分品附屬品 神戸市下山手通一丁目 奥村商店 電話三宮二六二七番 振替口座大阪七四二八八番

新藥 淋病 ゴノチール 不思議にヨクキ、ます 今すぐ藥店にて…… 發賣元 大阪市伏見町 西村久合名會社

肺病 熱帶利治の福音! 「全快の栞」無代進呈 肺結核、肋膜炎、肺尖カタル等に多年苦む人、死線より全快を望む病弱の人は即刻ハガキで申込まれよ。偉効あるカワウソのキモ療法を説明す 大阪市西區梅本町六一 岡本幾太郎

何時でも自由に出來る 姙娠調節 (A印)舶來の妙器 ペッサリーム 多産や病弱の方が一時的姙娠せぬ様 東洋總代理店 神戸市榮町通四丁目 柴田商店輸入部

醤油 合理的速製法公開 小資本で始めて確實に大利益ある 新時代の實用職業 西宮市濱 醸造化學研究所

マグネット ●責任修繕 ●下取交換 神戸市 大神商會

驚くべき特效藥 酸素丸 胃腸病、心臟病、神經衰弱、一般衰弱、貧血、血の道、子宮病、産後の諸病、ヒステリー、月經不調、月經時の疼痛、尿道狹窄、慢性淋病、慢性消渇、常習頭痛、肩の凝、糖尿病、胃病、淫萎、咳喘、又ハ眩暈、バセドー氏病、便秘 酸素丸製造元 南滿洲本溪湖 中西亮

びつくり食道樂 喜賀久 電話百七十八番 鳥の水だき 和食部 會席御料理 東すし 京すし 山登辨當 すし一さい

チーカ 一粒で効く安全下劑 東京 泰昌製藥

目藥 アドラ 高峰博士發見

ゴルフ 美味胃腸藥 東京 泰昌製藥

花見辨當なら 旭町二の新玉壽司へ 電本七六九番

蚊帳 各種附屬品 印ぬいめなしかや 印子供かや 印喜ッ幸かや 蒲團 座蒲團 夏夜具地・夏座蒲團地各種 品位優良値段出精可候 相場表御申越次第送呈 西川甚五郎商店御卸部 大阪市本町一丁目 電話本町五五五・五七・五八

一浴毎に發育振りが目立ちます ワシミルクは……赤ちゃんの生活に大きな働きを致します。發賣以來七十年歳てのお母様が認めて最良の定評ある母乳代用品です、御愛兒には必ずワシミルクをお使ひ下さい。 ミルクの王は ワシミルク 藥店食料品店に販賣致します。 F.93

東萊溫泉場 別館落成 溫泉御旅館 清楚閑靜 ●内湯設備完備 蓬萊館 電話長五番

朝鮮名物ノ一ツ 牛肉平壤原 桑田商店

於本年新清酒品評會 最優等賞受領 四年連續最優等賞受領 絶對品質本位 サスガ 京城 嶋屋酒商部 發賣所 奉天 釜山 竹鶴酒造場 醸造元

錫需要と前途(四)

依然供給不足

工業と錫

錫使用量の增加の著しいものは何といつても自動車工業である。一九二五年に生產されたターン・プレートの七割五分は自動車工業で消費された、左表の如くアメリカの錫引取高は一九二七年に激減を見たがこれは自動車工業の製造高減少と錫鍍工業のストック持越の激增に原因したのである(單位英トン)

	一九二六年	二七年	比較
イギリス	[illegible]	[illegible]	[illegible]
獨佛	[illegible]	[illegible]	[illegible]
アメリカ	[illegible]	[illegible]	[illegible]
其他	[illegible]	[illegible]	[illegible]
合計	[illegible]	[illegible]	[illegible]

アメリカの一九二七年の自動車製造高は三百五十萬臺で、前年より百萬臺の激減を見た。これはフォード自動車會社が昨年中の大部分製造を中止した爲めである。過去のアメリカに於ける自動車製造高及びターン、プレート生產高は左の通りである。(千英トン)

	自動車	ターン・プレート
一九二一年	一、六八二千臺	[illegible]
二二年	二、六六九	[illegible]
二三年	四、〇六八	[illegible]
二四年	[illegible]	[illegible]
二五年	[illegible]	[illegible]
二六年	[illegible]	[illegible]
二七年	三、五〇〇	?

右表の如く自動車の製造高とターン、プレートの生產高とは同じ步調で增減してゐる。これは自動車一臺に付少くとも錫六封度を使用されて居る事を語つてゐる。一九二七年のアメリカの自動車の製造高が減つた事を以て見ても同年の錫の消費が減つた事は頷かれるのである。斯く昨年のアメリカの錫消費は減少し、世界の錫生產高は反對に增加したに拘らず世界の供給は需要を充たし得る程度であつた。即ち言葉を換えていはばアメリカの消費は減少したが他國の消化がそれだけ增加したのである。若し昨年のアメリカの自動車製造高が減少を見なかつたならば錫の供給が如何に不足を來したかは想像に難くない。次に本年即ち一九二八年の自動車工業界の前途はどうであらうか勿論競爭は更に激甚となる事は免れ難いが然し製造高は增加すべき徵候がある(終)

全國商議聯合會

五月中旬東京で

全國商業會議所聯合會は來る五月十六、十七、十八の三日間東京において協議會を開催するので二十五日京城商議宛聯合會長の名で左の如き入電があり、京城商議から渡邊會頭が出席する旨回答する所があつた

五月十六、十七、十八、の三日間東京にて支那及滿洲各地會議所の來集を乞ひ協議會を開催す御出席を乞ふ委細文書準備の都合あり出席者氏名御知せを乞ふ

倉庫出入閑散

三月中の府內倉庫の寄託狀況は穀物類は本月に至つて相變らず付狀態となり入荷少く織物類は時期に當たり多少荷動きありたるもその他は入庫出庫とも大なる異動なく月末現在における在庫高は個數七萬七千六百二十九個金額百七十三萬七千九百七十五圓と前月末現在に比して個數において三千二百二十個金額十三萬九百五十七圓方何れも減少した(京城府勸業課調査)

濠州で

新鐵鑛發見

【ベールッ發聯合】西部濠州の北海岸にあるダービーから百哩北方ヤムピーサウンドに於て莫大なる埋藏量を有する鐵鑛が發見され、非常に有望であると報道されてゐるが、之に早くも着眼した日本の某會社は每年十五萬噸の鐵石を日本へ輸入する目的で交涉進行中であると傳へられて居る。

出廻を控へ

生糸市價回復

本月初旬市價が振はなかつた生絲は昨今漸く回復し二十五日は橫濱現物最優等物一千三百五十圓と十圓高であつたのが二十六日は又もや一千三百六十圓と更に十圓方昂騰し全國出廻りを控へて製絲家は糸價の回復を喜んでゐるがこの原因は最近米國の生絲に對する買氣が增加して來た爲めである、と

社外船來航問題

片荷積取に成功

鮮航會と競爭一層激甚か

【仁川電話】社外船の內地向荷物取りは鮮航會に比較して頗る旺盛であるが內地から朝鮮向き荷物は依然鮮航、郵船その他鮮航會加盟船によるため片荷で來航してゐたのでこの點につきさきに辰馬汽船では幹部會で朝鮮航路開航と共に大阪から朝鮮向き荷物を取扱ふことにきめ同社東京の大阪天滿屋商店をして荷物を蒐集せしめた結果二十四日大阪出帆の鹽山丸(一千二百トン)は雜貨九百トンを積載仁川に入港することになつた、なほ辰馬汽船では社外船のやかましい折柄本月下旬迄は朝鮮揖斐來航して京仁荷主側と懇談し今後の荷物輸送について協議することになつた。かくて今後社外船と鮮航會は往復共に一層猛烈なる荷取り競爭が演じられることになつた

鮮滿聯絡電話

五月中に開通

鮮滿を繫ぐ京城大連間長距離通話開始は豫て新義州奉天の二個所に自動中繼裝置を施すことになり工事を急いでゐるが五月上旬には竣成の見込みで五月十五日の頃か遲いとも下旬までには通話開始の運びを見るべく目下朝鮮關東廳間にて協定を進めてゐる、料金は兩者間の協定に依つて決定するか大體京城大連間は四圓、四五十錢程度を基準として沿線各地間五圓の料金を決する模樣である

京取 仲買人總會

不況切拔策を

京取仲買人組合は廿八日午後四時から臨時總會を開き京取振興策その他について協議するはずである、市場當局は手數料日步の低減その他について『取引不振の原因は政局不安定が主原因で手數料、日步を下げたとしても目下の政情では如何とも出來ない、仲買人の店頭における現物取引は出來ぬはずで規則にも規定してあり市場外で取引するとなれば市場は必要がなくなる譯である』と語つてをり仲買人側でも手數料日步の低減は實現不可能と見てゐるが總會では仲買人自體の不況切拔策を中心に協議するはずである

聯合會に

京城商議が 聯絡改善要望

京城商議は二十五日の役員會で五月開催の第十一回朝鮮商業會議所聯合會提出議案について協議した結果鮮滿聯絡の改善方要望を提案することとなつた。しかして直に調査に着手した

蘭資金は

五月中旬から

蘭資金貸出期が近づいたので殖銀では本年の蘭資金貸出について協議を進めてゐるが今年は蘭作の躍進計畫に伴ひ興業工場の建設で資金の需要を增す見込で殊に金融組合の新規今年の貸出は幾分の減殺を認められる狀態なので金利の如きも昨年より二、三厘方引下げ日步二錢二、三厘見當になる模樣で殖銀では今月中に各支店からの報告に基づいて貸出額を決定し五月中旬から貸出されることになるはずである

土改資金餘る

產米增殖計畫に伴ふ土地改良低資は水利組合事業が豫定通り進捗せぬため本年度も相當資金剩餘を來たす見込みですでに水曜會の問題となつてをり財務局の諒解を得て大藏省預金部資金會の諒解を求めこの資金を既設水利組合の補修工事その他不良水利組合の整理資金に振向けんとする議がまとまりかけてゐる模樣で或は實現するかも知れない

殖銀支店

設置問題

鮮內各地の殖銀支店設置要望は最近盛となり殖銀に對して支店設置を要望して來てゐるものは現在江原道原州、全北群山、忠南、新安州、黃海道信川、延安、慶北醴泉など約十ケ所に達してゐるので殖銀では折角調査の步を進めてゐる。しかして支店設置については當局の方針による必要があるので、この點がどうなるかが注目されてゐるが當局としては近く支店として認證されることになる模樣である

贊成派幹部入場し

運合案立直協議し

當局と今後の方針を懇談す

運合問題につき平井鐵道局長、田中運輸課長および吉田京城商議會頭は廿六日午前鐵道局に戶田理事を訪問して鐵道本社の意向を報告して鐵道當局の意向を訊し、なほ今後の方針につき意見を交換し、午後は運合小委員と會合協議した。今後の方針としてはまづ荷主の諒解を求めるはずである、荷主の諒解を求めるには、荷主協會と提携して小運送合同會社創立案の立直しを行ふはずである、一方、時局現金出資の減額その他運送研究會を組織することになつたらうが、合同側と荷主側の擬議は何人が立つかは問題で、商議所を立たしめることは會議所が一縣一店による合同を時期尚早であると決議した以上面白く思はれず、寧ろ第三者の銀行會社の有力者が實際に立つことを荷主および業者とも希望してゐるが、鐵道當局および合同派側では荷主側と何人の懸念もなく自然に提携を期することを望んでゐる、なほ合同會社資本金の減額などには多數の業者が反對するであらうと豫想されてゐるが、會社を堅實ならしめるにはあくまで堅實に縮合によつては資本金を減縮しその他創立案の立ち直しを行はねばなるまいといはれてゐる

昨年の鐵道收入は

三千七百七十萬圓

比前年二百六十十萬圓增收

鐵道局昨年度の營業收入は總收入三千七百七十二萬五千八百十八圓と前年に比較して二百六十九萬餘圓を增加し收を示し、約七分二厘方の增加割合を示した。この原因は營業哩が昨年は一千四百五十六哩と前年より百十四哩の延長を見たのを原因である增收內譯は乘車人員は一千九百四萬六千餘人と前年より百七十萬人を增し手小荷物も二萬三千九百二十八トンと三百五十六トンを增し貨物トン數は四百四十四萬八千八百五十七トンと一萬三百噸を增加し四十六萬三千六百餘トン增加、旅客收入は一千七百五十三萬七千九百圓と百八萬八千圓を增加し

貨物收入 は一千九百二十六萬餘圓と百五十七萬二千餘圓增し、貨車收入は八萬七千三十七圓旅額收入八十四萬一千四百餘圓と三萬一千餘圓の增收を示した、なほ段收入に於いて旅客收入は大正十四年まで貨車收入より多かつたが一昨年以降貨車收入の方が多くなつて來た譯で逐年森盛は圓圓の比率を示して來た

朝鮮生命

社長更迭內定

朝鮮生命保險會社は廿五日の重役會に於いて第七期決算案を協議し且つ社長子爵閔丙奭氏は病氣の爲め辭退し同氏より現任副社長の韓相龍氏を後任社長に推薦したに對し韓氏は固く辭したが全重役同意の下に更迭することになり又副社長後任者は讓谷氏も本部の都合で副社長の職を退き平取締役として留任することになつた因みに席ト閔子爵を同社顧問に推選し顧問は有賀殖銀頭取の兩氏となつた。なほ今期配當は四分据置に內定した

商況

鮮魚低落 京城鮮魚市中相場は昨二十五日より約一割方の安値でモハヤ花見仕度も落付模樣と觀測さる水揚高四千百八十七圓八十錢賣高二千二百四十四圓(單位十錢)

株式(廿六日)

京取短期

銘柄	寄付	大引	高値	安値
京取 前	[illegible]	[illegible]	[illegible]	[illegible]
京取 後	[illegible]	[illegible]	[illegible]	[illegible]
鐘新 前	…	…	…	…
鐘新 後	…	…	…	…
大新 前	[illegible]	[illegible]	[illegible]	[illegible]
大新 後	[illegible]	[illegible]	[illegible]	[illegible]
久原 前	…	…	…	…
久原 後	…	…	…	…
東新 前	[illegible]	[illegible]	[illegible]	[illegible]
東新 後	[illegible]	[illegible]	[illegible]	[illegible]
仁取 前	…	…	…	…
仁取 後	…	…	…	…
同新 前	…	…	…	…
同新 後	…	…	…	…
安取 前	…	…	…	…
安取 後	…	…	…	…
朝紡 前	…	…	…	…
朝紡 後	…	…	…	…
三鮮新 前	…	…	…	…
三鮮新 後	…	…	…	…
殖新 前	…	…	…	…
殖新 後	…	…	…	…

算定と日步

銘柄	算定	日步	代引
京取	[illegible]	[illegible]	[illegible]
大新	[illegible]	[illegible]	[illegible]
鐘新	[illegible]	[illegible]	[illegible]
仁取	…	…	…
同新	[illegible]	…	…
安取	[illegible]	…	…
朝紡	[illegible]	[illegible]	[illegible]
東新	[illegible]	[illegible]	[illegible]
殖新	[illegible]	[illegible]	[illegible]
鮮新	…	…	…
三鐵	…	…	…
久原	[illegible]	[illegible]	[illegible]

京取短期 出來高

	出來	累計	高
短期	[illegible]	[illegible]	[illegible]
長期	…枚	[illegible]	[illegible]
當日	…枚	累計	[illegible]枚

大株短期

銘柄	賣方	買方	建玉數
京取	[illegible]	[illegible]	[illegible]
大新	[illegible]	[illegible]	[illegible]
鐘新	[illegible]	[illegible]	[illegible]
東新	[illegible]	[illegible]	[illegible]
仁新	[illegible]	[illegible]	[illegible]
安取	[illegible]	[illegible]	[illegible]

大株長期

銘柄	寄付	大引	高値	安値
大新 前	[illegible]	[illegible]	[illegible]	[illegible]
大新 後	[illegible]	[illegible]	[illegible]	[illegible]
鐘新 前	[illegible]	[illegible]	[illegible]	[illegible]
鐘新 後	[illegible]	[illegible]	[illegible]	[illegible]
久原 前	[illegible]	[illegible]	[illegible]	[illegible]
久原 後	[illegible]	[illegible]	[illegible]	[illegible]
東新 前	[illegible]	[illegible]	[illegible]	[illegible]
東新 後	[illegible]	[illegible]	[illegible]	[illegible]

東株短期市場

銘柄	前寄	前引	後寄	大引
大株	[illegible]	[illegible]	[illegible]	[illegible]
同新	[illegible]	[illegible]	[illegible]	[illegible]
久原	[illegible]	[illegible]	[illegible]	[illegible]
同新	[illegible]	[illegible]	[illegible]	[illegible]
郵船	[illegible]	…	…	[illegible]
同新	…	…	…	…
鐘紡	[illegible]	[illegible]	[illegible]	[illegible]
同新	[illegible]	[illegible]	[illegible]	[illegible]
日魯	[illegible]	…	…	[illegible]

東新

	寄付	大引	高値	安値
前	[illegible]	[illegible]	[illegible]	[illegible]
後	[illegible]	[illegible]	[illegible]	[illegible]

東京現株

銘柄	前	後
新	[illegible]	[illegible]
銀	[illegible]	[illegible]
新	[illegible]	[illegible]
銀	[illegible]	[illegible]
新	[illegible]	[illegible]
取	[illegible]	[illegible]

銘柄	前	後
日清紡	[illegible]	[illegible]
東拓	[illegible]	[illegible]
同新	[illegible]	[illegible]
富士紡	[illegible]	[illegible]
日石	[illegible]	[illegible]
高毛	[illegible]	[illegible]

安東株式

	前寄	後寄	大引	前引	本日大引
先	[illegible]	[illegible]	[illegible]	[illegible]	[illegible]

期米(廿六日)

▲仁川

節	當限	中限	先限
前場(一)	[illegible]	[illegible]	[illegible]
(二)	[illegible]	[illegible]	[illegible]
(三)	[illegible]	[illegible]	[illegible]
(四)	[illegible]	[illegible]	[illegible]
(五)	[illegible]	[illegible]	[illegible]
(六)	[illegible]	[illegible]	[illegible]
(七)	[illegible]	[illegible]	[illegible]
(八)	[illegible]	[illegible]	[illegible]
(九)	[illegible]	[illegible]	[illegible]
(十)	[illegible]	[illegible]	[illegible]
後場(一)	[illegible]	[illegible]	[illegible]
(二)	[illegible]	[illegible]	[illegible]
(三)	[illegible]	[illegible]	[illegible]
(四)	[illegible]	[illegible]	[illegible]
(五)	[illegible]	[illegible]	[illegible]
(六)	[illegible]	[illegible]	[illegible]
(七)	[illegible]	[illegible]	[illegible]

	當限	中限	先限
限月値段	[illegible]	[illegible]	[illegible]
取組高(石)	[illegible]	[illegible]	[illegible]
出來高	[illegible]	累計 [illegible]	[illegible]

●東京

節	當限	中限	先限
前場(先)(一)	[illegible]		[illegible]
(二)			[illegible]
(三)			[illegible]
(四)			[illegible]
(五)			[illegible]
(六)			[illegible]
(七)			[illegible]
後場(一)〜(八)			[illegible]

●大阪

節	當限	中限	先限
前場 寄	[illegible]	[illegible]	[illegible]
中寄 止め	[illegible]	[illegible]	[illegible]
(一)〜(十)			[illegible]
後場 寄	[illegible]	[illegible]	[illegible]
引アト			九十二錢

大阪期米喰合

	賣方	買方	取組高
當限	[illegible]	[illegible]	[illegible]石
中限	[illegible]	[illegible]	[illegible]石
先限	[illegible]	[illegible]	[illegible]石

●長崎

	前場	後場
先限寄付	[illegible]	[illegible]
止め	[illegible]	[illegible]

●下關

	前場	後場
先限寄付	[illegible]	[illegible]
止め	[illegible]	[illegible]

●桑名

	前場	後場
先限寄付	[illegible]	[illegible]
止め	[illegible]	[illegible]

鮮內延べ(廿六日)

●釜山

	寄付	大引	高値	安値
四末	[illegible]	[illegible]	[illegible]	[illegible]
五中	[illegible]	[illegible]	[illegible]	[illegible]
五末	[illegible]	[illegible]	[illegible]	[illegible]
六中	[illegible]	[illegible]	[illegible]	[illegible]

角ケ殘良 丸ケ殘良 出來高 [illegible]石

●大邱

	寄付	大引	高値	安値
四末	[illegible]	[illegible]	[illegible]	[illegible]
五中	[illegible]	[illegible]	[illegible]	[illegible]
五末	[illegible]	[illegible]	[illegible]	[illegible]
六中	[illegible]	[illegible]	[illegible]	[illegible]

現物殘良 出來高 [illegible]石

●群山

	寄付	大引	高値	安値
四末	[illegible]	[illegible]	[illegible]	[illegible]
五中	[illegible]	[illegible]	[illegible]	[illegible]
五末	[illegible]	[illegible]	[illegible]	[illegible]
六中	[illegible]	[illegible]	[illegible]	[illegible]

現物丸セ三等 同 出來高 [illegible]石

●大阪綿花

	寄付	止め
前場五限	[illegible]	[illegible]
先限	[illegible]	[illegible]
後場五限	[illegible]	[illegible]
先限	[illegible]	[illegible]

●大阪綿絲

	前場 寄付	同引	後場 寄付	同引
四月限	[illegible]	[illegible]	[illegible]	[illegible]
五月限	[illegible]	[illegible]	[illegible]	[illegible]
六月限	[illegible]	[illegible]	[illegible]	[illegible]
七月限	[illegible]	[illegible]	[illegible]	[illegible]
八月限	[illegible]	[illegible]	[illegible]	[illegible]
九月限	[illegible]	[illegible]	[illegible]	[illegible]
十月限	[illegible]	[illegible]	[illegible]	[illegible]

●橫濱生絲

	寄付	止め
前場當限	[illegible]	[illegible]
先限	[illegible]	[illegible]
後場四限	[illegible]	[illegible]
先限	[illegible]	[illegible]

▲現物最優等 [illegible]圓

●關平銀

	前寄	大引	前寄	大引
當限	[illegible]	[illegible]	[illegible]	[illegible]
先限	[illegible]	[illegible]	[illegible]	[illegible]

大阪砂糖前後場

	寄付	大引
當限前	[illegible]	[illegible]
當限後	[illegible]	[illegible]
先限前	[illegible]	[illegible]
先限後	[illegible]	[illegible]

京城手形交換高(廿六日)

枚數	[illegible]	[illegible]
金額	[illegible]	[illegible]

市中米穀相場

玄米 丸キ四等	二五圓六〇
白米 御飯 (百キロ)	二〇圓〇〇
仁川 一等白米	二八圓一〇

株式

東新一本の好調

前場 昨廿五日後場は低迷したがそのアトを受けた今朝は內地東新の小高報に當所も氣味良く、大新は小戾りの程度乍ら東新は百八十圓丁度と開門に乘せて始まつたが、併しアト內地の郵報で當所もむげにたゝかれはしなかつたが、双方の不氣乘りで伸惱み、昨後場止に比し大新廿錢高東新一圓高と東新一本の好調を示した

底堅く保合

後場 前場は東新中心の好調を示したが、後場は底堅く保合ひ昨後場止に比し京取十錢高大新二十錢高東新一圓三十錢高であつた

政局混沌で 一先づ退陣

當分は傍觀か

政局は政府に有利に展開しつゝあり、一部では民政黨も假令不信任案の阻止さるべきことを覺悟したとも傳へられるに至つた、併し政府が不信任案阻止に躍起となつてゐると同樣、民政黨も不信任案通過に與黨との妥協はその陽とし現に明政會との妥協もその陽としてゐるのが觀られ、不信任案が上程されその結果がつくまでは政局に斷定を下し難い習慣にあるので相場も大膽においては下値限定の振合にあつたけ政局樂觀を越しでなかく崩れそうでもないが、さりとて双方の擬氣分も頗る澁厚なので、低迷すれば買方が手仕舞ひ、戾れば賣方が手仕舞ふ

取組は減退傾向

混沌たる政局に兩建を設いてゐる相場だけに双方共警戒の手を緩めず、寧ろ損にさへならなければ一先づ退陣しやうとする傾向が漸次濃厚となつて來た、これがため取組高の如きは一時に比し減少の傾向を示すに至つた、最近の後場現在における東新大新の取組高を示せば左の如し(單位枚)

	大新	東新
廿一日	二、六八〇	一、七六〇
廿三日	二、五八〇	一、七〇〇
廿四日	二、四九〇	一、六一〇
廿五日	二、三三〇	一、五四〇

即ち大新は値の動きが少いだけ取組高にも大した增減を見ないが、東新は最近東新一本の人氣となつてゐたアトで値の動きも激しく取組高は明かに減少の傾向を示してゐるが今後政局が何れかに片づく迄は著しい減退を示さずとしても增加することだけは望まれぬ模樣である

要するに、政局はまだ混沌の域を脫し得ないので少しでも利が乘るか或は大した損でない限り双方共一先づ退陣して傍觀しやうとする向が出てゐた爲に從來の日步をつけてゐた當所も本日步に復歸した今日では、多少品勝して見た所が日步損に終る懸念があるので買方も高いからとて決して買進もうとはせぬ風潮である

稍目立つた手口

要するに双方共ブラ〳〵歸たるにおいては變りはない

相場は寧り難いと云ふだけで未だ安心の程度に至らず、依然双方の警戒人氣殘つてゐるので特徵する程の仕手筋もない從つて今朝もやゝ注目されたものは大新の洪股買に對し正崎、成濟の賣物で、東新は新田、正崎の賣物に對し正崎、松山、市川の買物であつた、右のうち洪股の大新買は買增しであり、正崎の東新買も買增しであつた

東新は本日步

一齊に順日步

前日新日步であつた東新は今朝四百十枚の渡株を剩し六十三錢の本日步をつけた、かくて久しぶりに一齊の本日步に歸つたが、これがため買方も無暗には買進み難い模樣であつた

今日の手口

双方の警戒人氣依然たるものあるだけ相場は底堅い成行きを示してゐるが商ひは頗る寂しく、昨後場の出來高は三五〇枚に過ぎなかつたが今朝も大新二三〇枚東新三三〇計五六〇枚の出來高であつた、今朝の三〇枚以上の手口左の如し

大新 賣方正崎八〇成濟八〇京證五〇▲買方洪股一〇〇金秀五〇

東新 賣方新田一〇〇正崎八〇大林六〇松山四〇▲買方正崎一六〇松山五〇市川五〇

成濟は自己的の動きらしいが、新田の東新賣や正崎の東新買何れも仕手筋として只市川の東新買が目立つたが何れも小口が主であつた

期米

小波瀾

引際下げ一巡

前場 前日の買手悲觀で地場及び地方筋の買物現はれ中限廿六圓廿五錢先限廿六圓八十三錢と大たゝかれて大引した折柄今朝は大阪が先物買ひ八十三錢安を受け依然買方悲觀の賣物殺到し當限二十五圓五十五錢中限二十六圓十六錢先限二十六圓七十一錢と何れも暴落を演じたが物に二節は廿七錢と小口買が入つて寄付き後は七十九錢と下落るや地場の利喰買が入つて後は七十七、八錢所で揉合つたが引際大阪壓を受けて先物下げ一巡と言ふ姿を呈して前場を終つた

下遊つたが 味がない

後場 前場は小波瀾の挺先後場は先限廿六圓九十九錢と下遊つて寄付き二節は八十九、と伸惱んだが三節九十錢に戾しアト九十錢所に焦げ付いて結局下げ一巡といふだけで味のない相場であつた

相場の回復は 何故困難か

現今の相場を値頃から云へば如何にも割安で、買ひから出るより外はないが、米其物の實情に就いて冷靜に考察すると單なる値頃觀では買進み難き點がある、即ち本年の期米が社內米穀部の優位作況として商人の側面的な思惑を試みる爲めの期は正米より常に騰安を演じ諸米米が買方の爲となつて居るためであることは爭はれぬ事實である、是れを過去の例に見ても商人にせよ、政府にせよ上無謀な思惑を試みた年には例令凶作の米でも失敗に終つて居る事が多い、して見ると本年は商人の思惑が政府に敗つたと云ふ語で米自體としては同じ事である、故に政府の米調政策が其の割りに効を奏しないのも當然である許りか、政府は外米や古々米を合せ旣に二百五十萬石の保管米に論護し、今後の米價が財政的にも政策的にも行き詰つて居る事は恰も商人が無理な買占めを行つて悲觀されて居るのと同然であるから、政府の思惑米があるあいだは此の相場も本質的に回復する事は至難と觀測される向もある

又追證不納で 丸富益々悲觀

追證不納で取引所から立會を停止された丸富は二十五日金策を講じて納入したが其所を狙つて賣叩かうとする向の多い丈け相場は更に惡落を演出し共れがため今朝又復追證不納に陷り取引所から立會を停止されたこうなると益々悲觀されるが賣方側と解合ふても有力者を見つけて肩代りの成立するまではいくら金策を講じても其の都度叩かれるより外はあるまいと見られてゐる

阪地買方の 白城も悲觀さる

當所は買方過の者を中心とする手口が再び追證不納のため悲觀の的とされて居るが、同阪地から某所に達した入電によると、阪地で有力者と目される白城氏が目下姿をかくして出ぬので悲觀されてゐる狀態であると

つよきよわき

株式 政局樂觀を見越しで股株い相場たるには違ひない。然し ▲全く買安心ともいはれず、ボッ〳〵行つても田はにごるといふ風の相場で余りにパッとせぬ ▲尤も急に政局が樂觀となれば一時にしても相當に上げねば納まらぬやうにも見受けられる ▲然し又、何もかもから一齊に本日步に歸つては買方も無やみに買進んだら結局日步損にならぬとも限らぬ ▲そこで株を見ては買方ばかりでやない賣方も少し利乘りすれば直ぐ手仕舞ふ

期米 人間のつかみ合なら一方に加勢するが、この鍔迫合だけは弱い者いじめと來るのでだから堪まらない ▲丸富が中限の追證を辛くも工面して納めるとそりや買、やれ買で寄付きを叩かれ今日は又追證不納に立會停止をくふといふ始末 ▲こうなるといくら金を工面しても滯に投げ込むも同然で叩かれるから ▲だからこの上は解け合ふの外ないがそれにしてもアンをつけなきや肩代りも解け合も仕手がないとは驕り目にたゝり目の譯

穩落

京城資金は鮮銀、殖銀、一銀が大部分で製糸家はその態度を注目してゐる▲安靜が去年からやるさうだ▲結構なことだ出來るだけ組織してやつて貰ひたい▲元來は穀物收穀は高いし、四銀行は貸出の競爭▲代々殖込思惑の安田銀行、今度は積極的か▲今月中で滿期滿了▲來月から職を獅子ゴルフに熱中▲大郎、目下その準備中▲大郎、鮮銀、殖銀銀行の合併について、あれは鮮南銀行の間違ひでないかとの疑きは▲鮮南銀行は大邱にあり、大邱銀行とは同じ土地で、これを合同することはよい、としてある▲尤もな說だ▲しかしあれは本紙誤報の如く金山の慶南銀行だ▲この點は他に間違つてゐる人もある模樣▲惡と錢とは間違ひにくいものである▲天神さまに雨はつきものだ▲しかし難四日間に相當の成績を得たから一日位は雨仕みもよいと某關係者は語つた

海外經濟電報

紐育銀塊	二六片一六分九
倫敦銀塊	五七弗八分五
米英爲替	四弗八八仙丁度
對米爲替	四七弗一六分九
米棉	一圓二十錢高
印棉	四十五錢高
スチール株	一四五弗八分一
アナゴンダ株	六八弗八分一

東京コール(廿六日)

翌日拂	八厘乃至一錢一厘
無條件	九厘乃至一錢一厘
普通	一錢乃至一錢一厘

對外爲替(鮮銀建値)(廿六日)

紐育	一志十一片廿二分十一
倫敦	四十七弗二分一
上海	七十三兩四二分一

日銀帳尻(廿五日)

發行高	[illegible]	[illegible]
正貨準備	[illegible]	[illegible]
保證準備	[illegible]	[illegible]
貸出高	[illegible]	[illegible]

鮮銀帳尻(廿五日)(單位千圓) 比前日增減

發行高	[illegible]	[illegible]
正貨準備	[illegible]	[illegible]
保證準備	[illegible]	[illegible]

魚市

▲タイ七〇▲ベニタイ三〇▲チヌタイ二〇▲小タイ二五▲イ一七▲エビ三五▲シマギイ八▲ヒラス二八▲サバ一五▲コノシロ一○▲メバル一〇▲アナゴ一五▲ヒラメ一四▲タコ一▲イカ二八▲ニベ一〇▲カレイ一〇▲サヨリ二五▲マキ七〇▲上ザツ一七▲ボラ六▲チギ五▲並ザツ五▲カマス一二

●大豆

期米慘落 大豆依然閑散

期米の慘落で買氣引立たぬ大豆は一節當中十八圓に寄付きアトは四節まで出來ず五節に至り當限が相變らず十六圓二十錢とつけて依然閑散に前場を終つた

仁川大豆本玉表

▲當限 賣方	京	[illegible]
▲同 買方	[illegible]	[illegible]
▲中限賣方	[illegible]	[illegible]
▲同 買方	[illegible]	[illegible]
▲先限賣方	[illegible]	[illegible]
▲同 買方	[illegible]	[illegible]
▲輸入値當限	一八三〇中限不申先限不申	

京城穀物組合建値

▲外米 ミートン當地揚 [illegible]▲粟 滿城 [illegible]▲小豆 顏山物 [illegible]▲綠豆 朝鮮物 [illegible]▲胡麻 [illegible]▲大麥 [illegible]▲高粱 [illegible]▲小麥 [illegible]

仁川正米

[illegible]

(京城正米) 良品の手持筋は高値待ちに依然と賣控へ風情であるが精米筋の一齊賣控へで市內なく相場は變保合であつた

正米

	當限	中限	先限
(前場)一節 寄	[illegible]	…	…
引	…	…	…
二節 寄	…	…	…
引	…	…	…
三節 寄	…	…	…
引	…	…	…
四節 寄	…	…	…
引	…	…	…
五節 寄	…	…	…
引	…	…	…
六節 寄	…	…	…
引	…	…	…
(後場)一節 寄	[illegible]	…	…
引	…	…	…
二節 寄	…	…	…
引	…	…	…
三節 寄	…	…	…
引	…	…	…
四節 寄	…	…	…
引	…	…	…

本日の出來値

▲取組高當限二〇〇石中限一五〇石先限一五〇石▲出來高合計四〇〇石累計一〇九〇〇石

株式現物專門 京城明治町二丁目 大原現物店 電話本局一八九三番

薩摩義士傳(四十一)

中村兵衞作 神保世畫

二人の忠僕

『旦那樣、大丈夫でございます』
『直お出かけを』

と決意をかういつたは、平田靱負の忠僕、良左衞門と岩七の二人であつた、二人とも終日人夫三四人分の荒仕事をして、體の疲くつかれた身を夜は夜なべに草鞋を編んだり著の綻ひや衣類つくりに余念がなかつた。

それが深夜消魂ましく詰所へ來たので、常には沈着の靱負も思はず衾を蹴つて半身起き上つた。

『何事であるぞ』

『ヘイ、たゞ今郡代青木殿のお役宅へ永吉惣兵衞殿、音吉百助殿御家人が斬込み、郡奉行御名代殿を一刀の下に斬り殺し、猶も荒れ狂ふ所へ江戶お役人衆が駈けつけ、數十人にてたゞお二人を取圍み、烈しい斬合最中にござります』

『ナニ永吉と音助が……靱負あれほど申聞かして置いたるもの……イヤさうとは心なしの致し方……イヤ猶豫はならん馬引けッ』

良左衞門と岩七は、直感から厩へ馬をひき出した。

靱負は隣邦にて聞ゆる馬術の達人、鞍も置かぬ裸馬に打跨つた

有合はした竹鞭に、一鞭『ハイヨ!』

馬は名人にあふられて、足を宙に飛んだ、げに秘技上人なく股下は馬なしとはこの事か、良左衞門岩七も息を切つて、その跡を追ふ實に天走り

郡代役宅の表門を、馬上から駈け入つて見た靱負、

『ヤエッ、門前にて亂鬪か……オゝ多くの江戶侍が纏集して……永吉も音助も……あやうし〳〵最早これまで……到底取鎮める事は叶ふまい……エゝッ、身を殺して仁をなす……この身は誰か我家をも滅ぼすに至りし大騷ぎゝ時なり命なり』

からいひ切つて更に

『いで江戶役人を馬蹄に蹴らし散らしくれん』

靱負は又も一むちくれた。

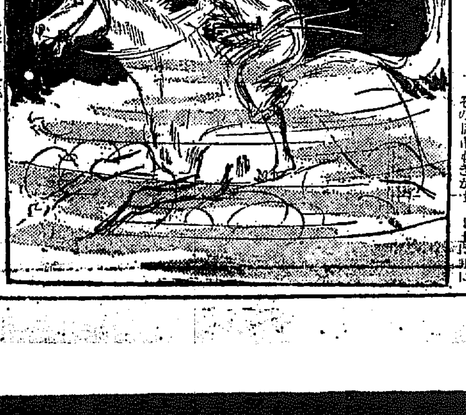

らぬ騷動に驚き、靱負の思ふがまゝに、郡代陣屋に駈來たると、いきなり一聲前脚を上げながら、躍り込むやうに飛び躍つた。

門下の亂鬪中へこの斷聲は、何者の出陣かと江戶役人は見たが、飛鳥と目にも止まらぬ人馬の勢に。

『ヤ、ッ隣藩の加勢だ』
『薩摩に騙るゝな』
『あぶないひけ〳〵』

右往左往に江戶役人は四散する。永吉と音助は、これ幸と
『卑怯なる江戶武士、敵に後を見するとは……』
『引返せよ江戶武士』

かく叫びつゝ大刀を揮つて、逃ぐる者はそれを追つて行く。

靱負は馬上から呼ばかけた。

『ア、コレ長追ひ無用、逃ぐる者までもあやめるなかれ』

その聲も聞きもせず、兩士は眞に追撃してゐた。

ホッと一息した靱負は、あたりを見ると敵十の死骸は、累々として折重なつてゐる樣子に、馬から飛び降りて一々死骸を調べた後

『オ、岩七も良左衞門も斃れて居る……ヤ、ッ、こちらにあるは青木大膳殿、青木氏はひそかにわれらに味方して下されたに……アゝ早まつた事をしてくれた』

かういつて死骸に取つき

『おゆるし下され青木氏、この大膳の償ひには、平田靱負切腹して申譯致す』

一刀引拔いて靱負は、腹へつき立てた……

『旦那樣、どうか遊ばしましたか』
『良左衞門でございます』
『岩七めにござります』
『オ、岩七、良左衞門か……して今のは夢であつたか』
『ヘエー何か恐ろしい夢でも御覧になりましたか。イゼヤとは違ふお顏に失禮ながらお起こし申しました』
『オゝ左樣であつたか』
『してどんな夢を……』
『聞いてくりやるな。國人殺を敵にするの話は醒ばんわい。サア……』

京城日報
朝刊
本紙朝夕刊共二十頁

愈々〆切!

先づ第一回分一圓だけを最寄書店か又は直接當出版部へ(東京市内六十二錢 地方)拂込んで下さい。申込金は一切要りません。即時配本(天一坊實記、おこよ源三郎、佐賀怪猫傳、延命院實記)す。

三大特色
▼鑑選校訂の嚴
▼内容變化の妙
▼裝幀印刷の美

近世實錄全書

時事を遠慮なく書いたといふので斬罪、流刑、追放などの筆禍に遭うた人の多い時代に、特に名を秘して縦横の筆を揮ひ、貸本屋を利用して寫本のみで傳へた謂はゆる實錄物の魅力は、興味切實な現實的材料と脚色自由な寫實的作意とに在るといへよう。「面白い讀物」であると同時に、近世の世相史研究上の重要資料である

果然大增刷

全廿冊 一万餘頁(目次大要)

(一)唐人殺、姫路騒動、風聞雉子聲、九六騒動、皿屋敷辨疑録、伊豫湯下駄、日光邪說物記(二)天一坊實記、佐賀怪猫傳、おこよ源三郎、延命院實記(三)伊賀越敵討、石井常右衛門、佐倉義民傳、め組の喧嘩(四)大久保彦左衛門、大川友右衛門、四谷怪談、八百屋お七(五)姐妃のお百、田宮志治(六)佐野次郎左衛門、船越重右衛門、大丸屋騒動、田沢實記(七)宮本武蔵、阿波の鳴門、夏小僧実記(八)柳澤騒動、大塩平八郎、箱天上人、越後傳吉(九)蜑城神道徳次郎(十)伊達騒動、藤浪院生兵衛、和泉屋お秀小森繁六、お駒才三(十一)黒田騒動、寛永の三馬術、笠輪宿戸(十二)由井正雪丸橋忠彌、天草騒動、荒木又右衛門、鍋島騒動(十三)河内山實傳、水戸黄門記(十四)宇都宮騒動、菅羽丹七、鬼神のお松、相撲の敵討、稲葉小僧(十五)小栗美作、村井長庵、鈴木主水(十六)加賀騒動、前野權三、紀文大盡、怪談皿屋敷(十七)朝屋五兵衛、相馬大作、復讐佳年、佐原の喜三郎、江島と生島(十八)坂本相馬、櫻田血染の雪、鍋島騒動兵衛、沢村田之助、江戸の相政(十九)清水次郎長、四千両事件、雲井龍雄、島田一郎、江崎五郎、小狐礼三(二十)高橋お傳、鳥追お松、相撲お菊、明治天一坊、写真の仇討、栗原百介(計八十一冊)

一冊一圓

豫約 四月卅日限

内容見本入用の方は速刻御申込ありたし

早稻田大學出版部 發行
東京牛込 振替東京一一三三 大阪六八九〇

中 西 テント
電話本局二六四番
天幕雨覆日覆製造販賣
京城驛前
中西テント商會

公認 附屬自動車學校

大久保實商店

研究社の英語通信講座

CBAの讀み方・書き方から

獨學者へ吹く春風嫋々
英語を知る愉快を知れ

■全國の獨學青少年諸君、英語を學ぶのは今だ! 語學ばかりは清新な若い頭腦を要求する。晩學で三年、諸君なら一年! 否、本講座で一ケ月學べば、まるでフラッシュライトの樣に身邊の英語が分つて來る。その愉快さは英語を知る人々のみが語り得る。

■毎夜僅か二時間、そして十五ケ月の小忍耐! それで中學全科の英語が君の物となる。專檢へ實檢へ警察、遞信、鐵道等すべての門扉が君へ大きく開かれる。支配人や重役の眼鏡も先づ君へ輝く。獨學孤ならず常に十萬の友がある。速に入會し給へ!

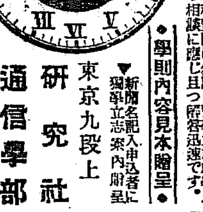

特
權

・別冊五大附錄贈呈(リーダ・字引・學習カード・英習字本・機關月報)
・學費全免大懸賞、其他毎月諸種の獨學獎勵懸賞を行つてゐます。
・學科質問は勿論、獨學立志就學上の相談に應じ且つ解答迅速です。

●學則内容見本贈呈●

▼新聞名記入申込者に獨學立志案内附呈

東京九段上
研究社
通信學部
振替東京三〇八五番

株式會社 安田銀行 京城支店

資本金 一億五千萬圓

本店 東京市麹町區永樂町二丁目
支店 釜山 仁川 平壌 其他内地百四十二ケ所

オフセツト式
ヤンマー

懸賞大發賣

【カタログ進呈】

二馬力・三馬力・五馬力・六馬力・八馬力・十馬力・十五馬力

懸賞總額 二三、〇五六圓
發賣台數 二、五〇〇台
發賣期間 自三年三月十五日 至同十月卅一日
(詳細は特約代理店に御問合を乞ふ)

代理店 京城府西大門町 加藤商店
釜山
本店 大阪 山岡發動機京城支店 電話本局一〇三三番

水!!水!!水!!!
▲揚水には本機が一番▼
在庫豊富

日本女子大學校 校外生募集

大學教育普及

女子大學講義

改版美装
入學の好機!!
すぐ申込まれよ
内容見本無代送呈

女大、帝大、高師、各教授の講義満載。學校で直接學ぶと同じ様に、家庭で女子大學卒業の學力を得られ、すぐ實生活に役立つ、最新最良の通信教授。總振假名付、誰にもわかる、質疑應答、卒業證書授與。

東京小石川目白臺
日本女子大學校内
女子大學講義發行所
振替東京六一一〇番

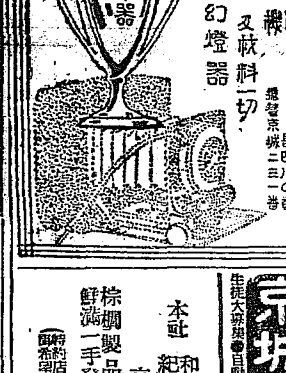

寫眞機 及材料一切
幻燈器

株式會社 大澤商會京城支店
京城府本町一丁目
電話本局長二六二番 長三九〇番 長四八一〇番
振替京城二三一番

丸久式 ウドン ソバ 機

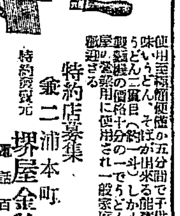

使用至極簡便僅か五分間で子供でも美味いうどん、そばが出來る能率一時間にうどん二貫目(約一斗)しかも從來の製麺機の價格十分の一でうどん屋そば屋、營業用に使用され一般家庭にも大歡迎さる

特約店募集

特約發賣元 釜山本町二 堺屋金物店
電話百二十六番

(カタログ進呈)

顧客吸集

新井式抽籤器

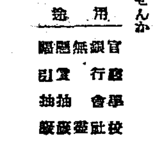

今や全國各地の有名商店並に先進商業團體に於て盛に使用せられ賣上増進器の別名を謳歌されつゝある新井式抽籤器利用の福引賣出しこそ實地に於て機先を制する唯一の商略ではありませんか

用途
官廳 學校 銀行 會社 無盡 景品 賞與 抽籤 懸賞 福引

カタログ贈呈

東京抽籤器製作所
振替東京七二〇四番
東京市芝區三田三ノ二 電話高輪一九一八番

菊池寛半自叙傳

◆文藝春秋五月號より連載!!

定價參拾五錢

◆書店で賣切れたら 東京麹町區内幸町 大阪ビル 文藝春秋社(振替東京一七六〇三)へ御注文下さい

この外興味ある讀物として創作隨筆特別讀物等三十篇を掲載す

菊池氏が自叙傳を書いた。恐らく現代の作家中自叙傳を書いたのは菊池氏が嚆矢だらう。自ら謙遜して半自叙傳と云ふも僞り得ぬ氏の性格からして全傳あるべきことは疑ひ得ぬ。其内容を吸々する迄もない。現代の創作中尤も面白いものだらう。

京城自動車講習所

自動車界益有望利益多々●學則進呈●
生徒大募集●自動車運轉手養成二ケ月卒業●學費低廉●成功者多數

本社 和歌山縣那賀郡下神野村
紀伊棕櫚製株式會社製品

棕櫚製品各種
鮮滿一手發賣元

京釜線大田
畑孝三郎商店
電話長一一九番 振替京城一二六四番 私書函一七號

(特約店一道一ケ所設置 御希望の方は照會乞ふ)

捕雀用極上等絹紡製
カスミ網
高サ六尺 二棚 網市三間 三圓四十錢
高サ六尺 二棚 網市五間 五圓五十錢
前金に限り送料貳拾八錢
代金引換送料貳拾八錢

朝鮮京城永樂町二丁目
吉備商會
電話本局三三二四番

スチュードベーカー

「善美」の二字に盡きる

構造及機能に於て
内外諸裝置に於て
然も維持費少く價格至廉

最も進歩したる知識を應用して考案改良を加へ總べて良質材料を用ひ最高の技術が施さるゝ結果堅牢強力にして修繕費及ガソリンの消費極めて少く且つ最多量生產設備と獨特の經濟的製法により冗費を省く爲め値段が非常に安いのであります

日本總代理店
梁瀬自動車株式會社
京城出張所 京城府太平通リ二丁目(電話本局二八九三番)
支店 大阪・名古屋・博多・福岡・京都・廣島・松山・京城・仙臺 出張所

酒は菊正宗

製菓用 飲料水用 香料(レモン、イチゴ 其他一切)
製菓用 飲料水用 着色料(檢定濟)

英國フッシュ香料會社代理店

發賣元
京城花園町(本町終點)
東華洋行

法人登記公告 開城支廳

商業登記公告 議政府出張所

法人登記公告 長湍出張所

法人登記公告 井邑支廳

法人登記公告 成川出張所

法人登記公告 南原支廳

特別議會愈よ本舞臺に入る

議員暴行で先づ一席

質問戰愈よ開始

野黨の先鋒を承った齋藤隆夫氏

皮切は議會否認論

【東京電報】政戰いよ〳〵酣に、野黨は廿六日衆議院本會議を期して鋒つめた攻擊質問の征矢を政府に向けることゝなつた、政局の推移は依然として不明で不安は少しも去らぬ、即ち野黨とも益々緊張して結束をかため何時起こるとも知れぬ突發事に備へてゐる、午後一時開會の振鈴に兩派議員續々と入場するや、今日にも内相彈劾案、若しくは政府不信任案が上程される光景を豫想せんとする傍聽人は詰掛詰となつて議場に緊張した視線を向け、議場内は人いきれに息苦しさを感ずる位である、かくて午後一時十五分開議

緊急質問

非本黨作氏（民）田稻總更の緊急動議を出して一、議員に對する暴行に關する緊急質問（鈴木富士彌提出）を上程す

鈴木富士彌氏（民）登壇　今朝起こった淺草の民政黨議員等田一正氏殴打事件を詳細に說明して其は登壇阻止の目的で行はれたること明白で其の背後に何人かがあるかは凡そ想像が出來る、最近暴力團は横行しその弊害は議會に入り殺りの有樣である　とやれば政友會は盛々彌次り立て民政黨も盛んに應酬する

鈴木内相　暴力團の取締りには充分注意してゐる、將來も益々嚴に取締る

鈴木氏　曩に田中首相は暴力團の根絶を誓つたが今日之を上い加減にしてゐるのは如何

田中首相　暴力團取締は十分留意してゐる

質問に入る

終つて日程に返り、齋藤隆夫氏質問の先陣を承つて野黨の拍手裡に起つ

齋藤隆夫氏（民）登壇　新黨號の新聞中田中首相談話の記事を朗讀し　田中首相は議會中心政治を高唱し吾々も亦之に從するものであるが、驚くべきことには同じ内閣の鈴木内相がこれと正反對の意見を發表してゐることである之れは正しく政府の不統一を暴露せるものである、内相の非違は之れのみでない、總選擧には自ら陣指揮官として未聞の大干渉を行つた　と鋭く内相を糺彈する齋藤氏更に語をついで　政友會及び政府は鈴木内相の失言を擁護せんとして我黨に對し種々虚實傳を放つてゐる、民黨の向ふ所即ち大體の向ふ處である　といふや、政友會は『不謹愼』『取消せ』等と呼び議場は全く騷擾に陷る

齋藤氏　政治は運用にあり政黨は政治運用の主體である、板垣、伊藤、原の先驅を有する政友會が大權の陰にかくれて民意に壓迫を加へんとする如きは斷じて許し難い　と元田議長の注意を受けつゝ論旨を進め、政友會の議會中心政治否認の言動を排擊し内相の失言に關する首相の意見を求めて降壇する

田中首相　議會中心といふ文字に就いては何等言ふべき必要を認めぬ、鈴木内相の說明はあれで差支へなしと思ふし内相は議會を否認はしてゐない

鈴木内相　齋藤氏の議論は見當違ひだと斷じてさつさと降壇す（以下大騷）

齋藤氏また登壇して總理大臣の誠意ある答辯を求むれば田中首相再び登壇

田中首相　内相は決して議會政治を否認してゐないし、この

議會否認問題から

怪文書―選擧干渉

民政黨兩氏轡を並べ

内閣には一人も責任を相遇してゐる者はない　と一蹴し去る、代つて

横山勝太郎氏（民政）登壇　選擧取締りの地位にある政府が戸別訪問其の他の脫法行爲を敎へるは何事であるか、所謂第一怪文書は政友會公認候補者全部に配布されてゐるとて怪文書發見に至る顛末を詳述し　この怪文書事件については山岡警保局長も部分的に自白してゐる、政府は何故之を起訴しないのであるか　と質し、更に第二怪文書事件に移り、内務省が地方長官より情報を蒐集した山梨の電文を朗讀し　政府が斯くの如き事件を今日まで放擲する理由如何、我々は司法的發動に依りあくまで之を糾彈せねばならぬ　と政府の選擧干渉の實蹟を指摘した後、原法相に舌鋒を向けて鈴木内相以下の選擧違反事件に對する司法當局の態度を難じ、暴力政治スパイ政治を排擊して政府の答辯を要求して降壇

鈴木内相　選擧干渉、怪文書事件等の事實はない、所謂怪文書は田中政府の作成した警察部長指示事項に類似した文書が民政黨本部から出た傷疑である、所謂怪文書の如きは決して内務省から出てゐない

原法相　鈴木内相以下に關する選擧違反事件につき司法部は決して歎過してゐない

横山氏　怪文書を作製したるは内務省の一角で、之が交手は合法的手段に依つたものである　と激々内相をコキ下ろし元田議長の注意を受けて降壇

武藤山治氏（實同）

首相から内藏農相　片端から引出さる

無產黨議員の第一聲

謹聽!!犬!!等の聲々を浴びながら迎へる

ら營業、營業收益税、關税改正、兵役問題等政府と政策の確定をなしたる點を確め、政治教育の方法につき質して降壇

田中首相　兵卒の待遇問題は財政の許す限りの範圍で考慮する

三土藏相　（一）營業收益税は昭和六年度に國税から撤廢する（二）特殊銀行會社の會計檢査は目下調査中で立法を必要とするものは來議會に法律案を提出する（三）ココア、紅茶、ジャム等日用品の奢侈關税は次期議會に於て撤廢する爲め調査中である

水野文相　政治教育普及策として小中學教科書に關係事項を挿入する件については目下調査中である

次いで無產黨の西尾末廣氏は同志の拍手に送られ議會における無產初の發言をなす爲登壇すれば議場は好奇の眼を輝かしてこれを迎へる

西尾末廣氏（社民）登壇　我が日本は今や新日本建設の重大時機にある、田中總理大臣の施政演說中にもこの時期に鑑みて必ずや新政策あるべしと期待したが事實は之を裏切り僅かに首相の得意とする山東出兵と共產黨事件の檢擧の手柄話に過ぎない、政府は何故共產黨事件の發生するやにつき探究しなかつたか田中反動內閣は徒らに大衆に彈壓を加へといふや、終始妨害に努めてゐる政友會側に『勞働ブローカー』『無產黨何にが反動だ』と怒號し、無產黨淺原健三氏は自席に立上り『默れ反動共』とやり返す、西尾氏更々

一、野田爭議、岡山爭議の如き公私の衝突があつた場合政府は將來如何なる方策を採るか

一、現政府は勞働立法に全く無關心と見られるが眞意は如何

一、政府は暴力行爲取締法により農民組合を壓迫してゐるが之は同法立法の精神に反すると思ふが如何

一、政府は小作立法につき如何なる考へを持つか

と力ある熱辯を振つて質問し、更に進んで俸給生活者階級の保護に就ての政府の抱負、中小商工業者保護策を質し

一、庶民銀行を創設し中產階級以下の金融を滑かにする意思なきや

一、資本及び財産に重課する方針で國税の改廢を行ふ意思なきや

一、政府の失業者救濟策如何

の諸點を糺した後、山東出兵問題に入り山東出兵は此の際政府のいふ如く必要とは認めぬ、一部資本家の犧牲に供されてゐるのでないか。と突込めば、政友會、『非國民』『合法何にいふ』と卓を叩いて妨害し、議場狂に西尾氏質問を終へ降壇

鈴木内相　（一）勞資協調に就て政府は常に至公至平之に當つてゐる（二）勞働立法は調査中であるが次期議會に提案する、或は國際會議で決めた勞働立法は近く御批准を仰ぐこととなつてゐる（三）失業救濟策としては失業紹介所を設けてゐる

山本農相　小作立法は研究中で、なるべく早く議會に提案したい

三土藏相　庶民金融機關は現在の諸機關で充分である、租税は國民の負擔の均衡を得るやう改正する

田中首相　山東出兵は邦人の財産生命保護の爲めで全く他意は無い

椎尾辨匡氏（明政）登壇　政府は思想指導の爲め大學の一、二を潰してもよいと揚言してゐるが、學校を潰したとて思想は亡びる譯ではない、政府今後の思想善導策如何

水野文相　思想善導については國民精神作興、國體觀念の確立その他にわたり質問は最も考慮を排つてゐる、それは取締りのみでは行かぬ、根本にさかのぼつて惡思想を防止せねばならぬ　と答へ議場は頗る靜肅の色を示す　この間田中首相、山本農相、中橋商相等の答辯あり午後六時卅三分散會

形勢政府に不利　停會說持上る

一縷の望はつなぐが　形勢により疾風迅雷的

【東京電報】民政黨外無產黨提出の鈴木内相彈劾案は尾崎行雄、長島隆二、大竹貫一、田崎仁義各氏の署名をも得て提案されることゝなつた、ため形勢は政府に不利となり、政府はこの情勢に鑑みて二十六日夜六時院内に閣議を開いて對策を協議した、政府側はなほ右彈劾案審議日延期に成功の見込あるべきを推知して一縷の望みをかけその否決を期待してゐるが、若し愈よ勝算の見込なきに至れば疾風迅雷的に今日邊り停會を命ずるに至るやも知れぬ情勢となつた

野黨決議案　廿八日上程か

【東京電報】野黨の內相彈劾案、經濟國難決議案並に總括的不信任案は廿七日の本會議の形勢により廿八日本會議に上程の模樣である

内容

【東京電報】民政黨の現政府總括的不信任案は左の如し

不信任案

決議案

衆議院は現内閣を信任せず

右決議す

理由（大要）現内閣成立以來萬般の施設は黨利黨略を基調とし國家內外の政務を犠牲にして顧みず、地方行政の如きに至つては眞に言語に絕す、其の總選擧に臨むや或ひは言論を抑壓し或ひは怪文書を發行して空前の大干渉を行ひ、甚だしきは憲政運用の原則を否認して選擧界を惑亂し、必勝を期せんとせる國民總意の判決は其の豫期に反し第五十五議會に臨むの能力なし殊に對支外交の失敗は帝國の友誼を破り通商の事態を惡化したり斯ら政府の存すところを通觀するに徒らに國論を葬り民意を無視し國民の生活を破壞し社會の不安を釀成して停止するところなし　政局を展開し人心の倦困を疎通するには現政府の退陣以外途なし、即ち本案提出の所以なり

即夜提出

代議士會の決定

【東京電報】民政黨は二十六日本會議散會後代議士會を開き内相彈劾案および經濟國難決議案を決定即夜衆議院に提出に決した

民政明政の妥協

尾崎咢堂も遂に折れる

―問題の責任支出論―

經濟國難決議案の交渉進む

長島隆二氏は午後一時半院内控室へ至り床次民政黨顧問、小山明政會同士と會見し最後の妥協案たる經濟決議案中第二項につき明政會の譲歩案を示して漸く妥協の成立を見た

床次氏に頼む

【東京電報】經濟國難決議案の修正につき尾崎氏は強硬に自說を支持して譲らざる爲、明政會の態度を見たる長島氏は氏の意志を民政黨床次顧問に通じて妥協點を發見すべく盡力を依頼した

尾崎氏を說得

【東京電報】既報、長島隆二氏は二十六日正午床次民政黨顧問と協議したる上更に午後一時尾崎行雄氏と會見、責任支出案につき民政黨案を示して協調を希望した處、尾崎氏も兩氏の熱誠に妥協の一切を兩氏に一任しその結果につき氏は追認することとなつた

政經決議案　一部修正

民明の妥協

【東京電報】民政黨、明政會間に交渉中であつた政治經濟兩國難決議案は左の如く修正するに決した

政治國難決議案

單に決議案として『政治的國難に關する』の語句を削除し第一項に『選擧に干渉し』なる語句の下に『言論を壓迫し暴力の橫行を看過し』なる文字を挿入するを第二項中『濫用の』と修正す、第四項中『且つ檢事を司法大臣より獨立せしめ』とあるを削除す

經濟國難決議案

第一項中『歳出の約一割を節約し』とあるを『歳出の大節減をなし』と修正、第二項は『剩餘金は既定計劃に充つるものを除き減債基金に繰り入るゝを本則とし之に必要なる法律の改正を行ふべし』と修正す、第三項中『産業委員會を設定し』を削除し『生産能率と分配正義の要求を』の次へ『調和する爲め産業を統制する計劃をたて國民生活の安定を期すべし』と入れる第四項を『社會政策的見地より税制の改正を行ひ階級負擔の調和を圖るべし』と訂正、第五項として『三、四項の爲め政府に於て調査會を設置すべし』

民政と社民黨

國難決議案と　交渉尚纏らず

【東京電報】内相彈劾、政治國難決議案に對する社會民衆黨の追加條項の件につき民政黨當局頼母木桂吉氏は廿六日午後五時社會民衆黨の片山、赤松、小池三氏と會見『現下の事情では内部の混亂を招くおそれがあるから一應撤回してほしい』と交渉した、これに對し社民黨では『今一應考慮するから民政黨にても考慮されたい』と述べ會見を終つたが社民黨では追加條項中選擧法改正の意味でも挿入したい意向で協議の上更に廿七日民政黨に交渉のはず

國體罪は五年以上死刑

の極刑に改むべし

治維法改正提案一兩日遲る

【東京電報】政府が今議會に提案する方針の治安維持法中改正法律案は二十六日閣議にて決定のはずのところ、國體變革罪に對する罪を無期懲役刑とするにつき政府部内になほ議しとの意見で極刑を以て大綱を推移すべしとする意見生じ、議會提出は一兩日後れるはずであるが、刑は死刑以下五年以上の懲役となるはずである

貴族院本會議

―午後の分―

【東京電報】貴族院本會議は午後二時十七分再開、議事を續け午後四時二十分案了のまゝ散會した

わが派遣軍　濟南に到着

廿六日午後二時半

【東京電報】某所着＝二十五日午後一時青島を出發した派遣軍は二十六日午後二時三十分濟南に到着した

濟南を死守すると張氏豪語

併し頽勢挽回は困難　廿七日が最も危險だと見らる

【東京電報】某所着＝國務總理潘復氏は張宗昌氏に對し莫大の軍資金を提供したらしく張氏は濟南死守を豪語してゐるが、頽勢挽回すべくもなく二十七日が最も危險なりとの觀測に一致してゐる

張孫等の軍事會議　【濟南廿五日發電】張宗昌、孫傳芳、褚玉璞、王占元氏等は廿五日山東督辦公署に軍事會議を開いた結果左の如く決定した

一、敗兵四萬を以て萬德店に據り濟南を守備す

二、孫傳芳は前敵司令に任じ濟南方面を防備す

三、張宗昌は膠濟線を北京に向ひ張作霖と會見し軍費及び京漢線方面との連絡につき協議する

奉軍優勢轉換說

萬合山を占領して

【北京廿六日發電】京漢線前線の奉軍は要害の高地萬合山を占領しこれは彼に變化に轉して目下彰德の晉軍を包圍攻擊中である

曖昧議員の身邊を警戒す

政府筋の切崩しに　民政黨も大警戒

【東京電報】民政黨は不信任案提出に決すると共に政府筋の切り崩しに備へる爲二十六日夜は小泉幹事長指揮の下に現に政府筋より懷柔の手に乘り脫黨又は脫黨の虞ある數名の自派議員の身邊に對し院外團を出動せしめて嚴重監視を行ひ廿七日朝登院の際は特に自動車を以て迎へ院外團をして途中の誘拐に當たらしめることゝなつた

取調要求

内相以下の違反

【東京電報】さきに鈴木内相、山岡警保局長、澤田北海道長官以下七名を選擧違反で大審院に告發した民政黨代議士高木益太郎氏は二十六日工藤鐵男氏と共に東京地方裁判所に松坂檢事正を訪ひ選擧當時内務當局と地方長官等と往復した電報を證據書類として提出し、更に小山檢事總長とも會見し嚴重取調べを要求した

質問書提出

【東京電報】民政黨横山勝太郎氏は二十六日衆議院に左の質問書を提出した

一、内務大臣鈴木喜三郎、警保局長山岡萬之助、北海道長官澤田牛麿外七名の選擧法違反（選擧干渉）に關する質問

御大禮豫算　齋田免租

廿八日公布

【東京電報】政府は二十六日院内に閣議を開き衆議院を通過した

一、大嘗祭齋田土地免租に關する法律

一、御大禮關係豫算三件

を二十七日上奏御裁可を仰ぎたる上二十八日官報號外を以つて公布するはずである

煙草會社支店長會議

朝鮮煙草元賣捌會社支店長會議は二十六日召集され、各地支店長および本社重役出席の上本社に集合し、第一日は松本重役の訓示、高木社長の挨拶あり、二十七、八の二日間連日開會、煙草賣捌きに關する諸般の打合せ事項の協議に入る

總督巡視第七日

和島特派員發

【清津特電】總督巡視の七日目である、夜來雲低く垂れて天候險惡を氣づかはれたが果して朝より雨は降り止まず、京城出發以來初めてである、七時總督は清津港部の特務艦ハクギン（三〇五噸）に乘込む海軍旗艦尾にひるがへりラッパ吹奏して嚴く指揮、佐藤艦長を從へ本艦右舷に直立して總督を出迎ふ、總督は正木參謀長その他を從へ敬禮號笛裡に靜かに乘船、本船は日露役の驍名高き戰利船にして、やゝ老朽せるも我海軍の戰功を語るものあり、一行の興味を惹くこと大にして作戰當時の說明を聞く、折から雨ますく降りしきりて眺望を妨げ總督は寢臺のベツトに横はる、船進み一時間にして風雨激しく一行大いに惱まさる、休む暇なき總督に疲勞を覺えたるもの如く靜かにその疲勞を癒す四時間の後

統營に上陸　小學生徒その他の出迎へ裡に歡迎に赴く、午後一時再び船に乘り三時半艦隊に上陸す、總督には防備隊司令は部隊一小隊を率ゐて堵列歡迎してゐた、總督は直に要港部司令部の各所を視察の上六時司令官々邸で晩餐に臨む、かくて三度ハクギンに便乘、八時鎭海につく、雨やみたるも霧深し、廿七日は釜山より東萊に赴く豫定

米國海軍豫算

上院通過

【ワシントン廿五日發聯合】アメリカ上院は一九二八年度アメリカ海軍豫算案（總額三億六千四百萬ドル）を可決した

ニカラガ撤兵否決

【ワシントン廿五日發聯合】アメリカ上院は海軍豫算中のニカラガ撤兵に關し明年二月一日まで同國駐屯アメリカ海兵隊全部を撤退せしめんとする修正案を二十二對五十二票で否決した

佛國大使回答をせく

不戰案に對し

【東京電報】佛國大使ド、ピリー氏は二十六日午後四時外務省に出淵次官を訪問し山東方面の戰況につき情報を聽取したる後、過般佛國側より提示した不戰條約案に對する日本側の意向を質し速かに米國案と對比研究の上何分の意思表示をなされたい旨を希望して同五時退出した

中川氏敍勳

【東京電報】東京高等師範學校名譽教授中川謙二郎氏に對し二十六日左の如く敍勳の御沙汰があつた

從三位勳三等　中川謙二郎

敍勳二等授瑞寶章

氏は戊辰の役に各地に轉戰戰功をたてた人である

軍事教育會議

五月一、二兩日

第十九師團司令部では五月一、二兩日軍事教育全鮮聯隊校會議を開催することになつてゐるが、出席者は羅南中學校以外は全部で、主なる協議事項は歩兵操典改正に關するもので日程は左の通りである

一日　師團長口演、參謀長口演、軍務局長口演

二日　歩兵操典改正に關する研究

學校衞生會議

朝鮮からも出席

文部省では五月八日から十一日まで學校衞生技師會議を開催し内地各府縣をはじめ朝鮮、臺灣その他の殖民地からも出席し學校衞生施設に關する打合せをなす事になつてゐるが、朝鮮からは全北から本村技師が一名出席する事になつてゐる

ロシアの土地法案

實にすごいもの

（モスクワ廿五日發）勞農ロシアの政府が『農業上に現はる資本主義的傾向を防止』する目的を以つて起草せるソヴエート新土地法案は次期中央執行委員會で審議の上批准を受ける運びとなつた　右法案は土地國有の根本精神を明確にし私人間に於ける賣買讓渡に刑罰を加ふることあるべく其の他之を資本主義的手段を以つて利用したる者ある時は其の保有權を沒收すべき旨規定してあり、土地を賃貸し勞働者を耕作の爲め雇ひ入るゝ『クラク』と稱する富裕農民階級に對しては一層嚴重な生産規定を設くべく、或は少なくも貧農に厚くする目的を以つて從前の規定に手心を加へ勵行を見るに至る筈である

吳俊陞氏

北京に向ふ

【ハルビン廿六日發電】吳俊陞氏は張作霖氏より再度の招電により齊々哈爾より北京に向つた、なほ吳氏の出動は黑龍江軍出動のためではなく同軍の出動の余力はない

人

◇信田信氏（鬱陵島々司）廿六日夜京城發赴任　◇賀田直治氏（朝鮮軍役）滯城中のところ二十六日夜出發東上　◇東條正平氏（朝鮮軍役）二十六日夜入城朝鮮ホテルへ　◇谷鐵之助氏（朝鮮煙草元賣捌株式會社全南支店長）▲高橋彦一氏（同大邱支店長）▲小塚主計氏（同全泉支店長）二十六日夜入城、朝鮮旅館へ　◇朴在洪氏（江原道平康郡守）▲具滄矢殿氏（江原道評議員）二十六日夜入城朝鮮旅館へ　◇田口禎憙氏（新任釜山稅關長）廿六日午後挨拶のため本社訪問　◇兒島元三郎氏（第一高普敎論）同校の前身京城高普學校時代から二十三年間勤續、圖畫科を通じて朝鮮青年のため盡すこと多大なりしが辭任して昨夜京城驛發岡山に歸省

茶話

▲半島春はたけなわにして梅は咲かねど櫻桃李一時に開き▲開いたとおもふとやがて殘地にしく落花をくえはらかして▲運動に興味を持つ人々がきほひ立つて來る▲いつの頃からかこれを運動シーズンといふ▲運動シーズンにあたりて運動に熱中するは飯時に飯をくふとひとしく▲やむにやまれずしてやつけるのだからすべからく飽腹といはれんまでに勵喫すべしだ▲これによりて病魔は退散し健康は増進する▲快興の極致は運動より得來るを嚴とす▲ボール、テニス、ゴルフなど遊戲にためらふべき▲手遊たり次第とはおこがましけれど運動手がブレーキを離し▲鄭觀夫が行樂を投げ出さぬ限り▲それ程ならば高官要職、頭取重役にもそれ〳〵のつとしみはあつて▲春から秋までの戶外の運動に▲氷々々の鍛練といはねばなるまい▲懸念して運動しすぎたりといふべからざると未だ運動のごときは鍛錬法樂かつてなしと申すべき武術柔術か、あなかしこである▲その頭のラケットでバテと子をあやし

經濟

綿布昂騰の因

昨日來昂騰に賑はして綿布は二十六日も三品昂騰に綿布現物は一段高の三エーの如き二百十六圓、仲値取引二百十四圓とまた〳〵新高値にのせた、しかして相場としては三エーを除く外金剛山その他細布は漲合みだけで相場變らず三エー獨相場の觀があるが昂騰原因は一に品薄によるものである。綿布界は増錘在荷の捌口として綿糸の輸出を増し本年はじめより三月までにすでに二千萬圓の輸出を示し昨年同期より三倍の盛況であり一方國內の需要も増したので在荷は著しく減少を示した然も最近鮮內村落購買が徐々に回復して來たのでこの方からの買氣も相當あり買氣を増して來た爲であつて、これ等から察するに今後綿布の需要增加と共に相場はなほ強調をたどるものと豫想されてゐる

聯合會帳尻

金組各道金融組合聯合會の期末（三月末）帳尻は左のごとく前年同期に比し各勘定共增加して居るが、この增加には低資流入、農政資金供付等特殊の事情も含まれて居る預ケ金の四百萬圓增加は四月末に短期低利資金の返濟を控えて居る爲めである（千圓單位）

	三月末	前年同期
預り金	[illegible]	[illegible]
借入金	[illegible]	[illegible]
貸付金	[illegible]	[illegible]
預ケ金	[illegible]	[illegible]

鮮米取引にもメートル法を

内地各都市が白米の小賣をキログラム法に改めると同時に鮮米取引をメートル法に改正する必要を求むる箇所が多い、現に廿四日來仁した長崎市市會議員森田喜六氏は京城三浦氏の案內で總督府を初め各穀物商業者を訪問して現行取引のメートル法に改正すべく大に努力されて居るが、同氏の語る所に依ると

長崎市は昨年十二月一日から白米の小賣をキログラム制に改めたが、仕入先の鮮米や各郡部が依然改めされて居ないためややもすると元の容量取引に戻らんとする傾向がある、故に長崎市ではメートル法を徹底させるには根源から一致して居る事に依つて、此際鮮米も是非メートル制に改めるやう要望すると同時に地方主催所の依頼に遠くの長崎縣は自給自足の出米なき縣で、毎年佐賀米を筆頭に鮮米又は外米等四十萬石以上の移入を仰いで居るが、長崎朝鮮間の航路が開けて以來、鮮米の移入は年々增加し現今は長崎縣だけでも一ケ月一萬石以上鮮米を消費する狀態である、其内仁川白米は一般の嗜好に適し至る所歡迎されてゐるが、其他は容量に不足を生じ勝なので取引上紛擾を釀す事が多い、此の弊害を除く事から云ふても鮮米がメートル法に改善することの急務なことを痛感せずには居られぬ次第である、云々

◎株式◎

大株短期引跡

大新	九十三圓一	（十錢高）
鐘新	百四十一圓五	（十錢高）
久原	五十九圓三	（不變）
東新	百八十圓三	（十錢高）

◎期米◎

大阪期米市況（後場）

關西近海今村穀商議院の賣り先限小同管理岡米中興買ひ九十三錢と上放れて始まりアト利喰に投げ混戰に九十三錢三本同事と無付き止值九十一錢と頭重く大引せり

各地期米後場止

△先限下關二九八五△桑名夕場十一番二九二九△十二番三〇△名古屋三〇五〇△金澤二八、七三△熊本二八五五

△大阪最終氣配九十一錢（不變）

仁川各店俵合（單位百石）

當限賣方	一六	一九二六
同　買方	二九	一三一〇
中限賣方	三〇	五五五四
同　買方	一	四〇三〇一
先限賣方	一七	九六九六七
同　買方	四二	四九八七

仁川穀物出入（廿五日）

	入	出
籾	（貨）（鉄）	二、九六七
船		二、二三七
玄米	（入）	五、七三五
白米		四九三
大豆	（入）	一、二五九
輸移出		
白米	（入）	七、三五六
同二斗入	（袋）	四、五五七
玄米	（入）	二、三八五
大豆	（入）	一、九五九

鮮內延べ（廿六日）

釜山米穀市場

大邱米穀市場

群山米穀市場

（各限寄付・引値・高値・安値。數字不鮮明）

◎市況◎

青物順調

青物は引續き市況良好出廻り順調に買氣旺盛して相場も小賣りと保合玉葱十貫六圓十〇三圓五十錢人參二圓五十錢甲年四圓五十錢違根四圓五十錢と軟保合竹の子は出廻り增加に十貫七圓五十錢と漸落を告げて居る

果物堅調

果物類は依然氣頭くネーブル上物一箱八圓並六圓と強調夏蜜柑上四圓並三圓五十錢と保合バナナは時節柄上十三圓と强保合の成行を見せレモンの走りは十個一圓五十錢いちご一かご一圓二十錢林檎國光四圓八十錢と小賣梨晩三圓十錢と歌らであるが市場人氣は良好である

麥粉堅調

麥粉は外國が小弛みたが依然强保合の態で、堅調綿ダイヤ四圓廿五、六錢を唱へ市況は引締つてゐる

大阪市中外棉唱へ

前日比較

ストリクト	四、五月積	[illegible]
ミドリング		
ブローチ	同	[illegible]
ベンゴール	同	[illegible]

外棉

（外電）當限米棉二十一仙三〇先限二十仙一六、印棉三七一留比、鎭塊二十五仙十六分四、エジプト四十七弗十六分四、市況は作柄不良と各方面の買物に活況を示してゐる

綿布漸騰

米棉一四二十錢高、印棉四十五錢高と漸騰に三品は前日三圓高にて强保合、市中現物綿布と品カスレに相場を呈してゐる

▲京城聯合會　三エー二一六▲人參二〇六▲鶏龍二〇三▲金剛山一八六▲長鼓一八五▲東鐘一七六▲花籠一三三▲飛犬一〇、七〇▲國旗二三▲双女二二七

海外砂糖市場

キューバ粗糖　二弗八分五

ジャワ白糖　四月、五月　一六ギルダ二分一

ビート　五月限　一五志六片四分三

横濱生糸後場引

當限　一三四六〇

先限　一三八四〇

已むを得ざる唯一策

現議席四百六十余名ろ、無論としても幾人としても、皆それ〴〵の立場を保持し拮抗しつゝあるやうであるが、內閣總辭職も不可、不信任案も不可、再解散も不可、一議員の決定を以て處決するところの唯一政策氏の立場は現状に顧みて最も難しいとおもはれるのである。選擧法により一般に信任を國民に問ふた選擧の結果は、政友會をして何としても第一黨たらしめたのであるから、今更不信任案で民政黨が迫るもないわけであつて、民政黨のいきり立つのは當然といふ以上に議會に對する合理性はない譯である。しかも政友會があくまで第一黨を保つ限りは總辭職の理由もなく、再解散の必要が起こらうともおもはれない。與黨し事を改すると、排風提議の故ある中立議員の態度によりて議會の合理的解散の期が妨げらるゝごとき場合はよろしく議會を以て國民を議會に求むるの手段に出づべきである。かくして議會をなるべく存續し行くことはわれ等の常に希望してやまない點であり、政府の處理である。けれども議會の數的優勢力は國民によりて定まり、數的優勢が政府黨より反對黨に移るの實現が暴出したならば、現內閣といへども當然たることは出來ないにきまつて居るのであつて、その時こそ再解散はやむを得ないであらう。たゞそれやむを得ぬのであるわれ等これを好んで期待するのでは斷じてない、いひかへれば最後の土壇場までは再解散は寧ろ避けなくてはならないのである。實に再解散は國民の脈する限り總辭職に優にまさる唯一の方策たるに過ぎないのである。」

時間勵行

現代人はその生活あまりにも忙しい。近代生活の特徵の一つは與へられた時間を手にあまる程の仕事を以て押しひろげるところに存する。一時間の增えうる一〇〇の能率を二〇〇にし三〇〇にする技術が近代生活の實相である。これがためにはアルハよりオメガまでムダをはぶくことが要求せられる。勞力のムダばかりでなく時間のムダをも避けなくてはならない。かくて時間を短縮することは勞力を節約すると共に一の經濟政策となるのである。時間勵行の要は此處においてかその理論的根據を確定するのである。時間勵行のことは朝鮮地方においても各方面に叫ばるゝこと久しいものであるが、いまだその實蹟を擧げてをらぬのである。時間を勵行すると否とはもとより個人の觀念の問題であるが、各種團體の規約またはこれに類する時間なる觀念によりて速かに勵行一般の氣風を成すに至らんことを特に今日において望むものである。

運動季節

運動といへば春夏秋冬をえらばぬのであるが、櫻花の落ちて綠葉の萌するまでは特に戶外の運動に適するとし、運動季節と呼びならふて居る。運動季節は運動愛好者のために與へられたものだ。從つて運動家は進んでこれを利用すべきである。しかしながら運動は運動を好愛せざるものゝ、この季節の活用にある。何がゆゑに運動を好愛せざるかは各個によりて事由を異にするであらうが、運動に運動を好愛せずとして最後までその季節に孤負するをうるもの幾人あるかは甚だ疑はしい。つとめて運動を鍛錬しつとめて競技に參加するに從ふて、その興味を解し、その趣味を呼びおこすことが出來るかもしれぬ。しからば技すなはち未熟なりとも、少くもスポーツマンシップの何たる所以がどこにあるかを知得すべく、時すなはち新綠なりといへども、遂にフエヤプレーの觀點を體得するに至らずには居らぬであらう。かくて好愛者、未好愛者相ひきゐて一興に生きることは單に國民保健の效果あるばかりではない、直に社會統制の重要なる收穫あることをもおもはねばならないのである。時あだかも運動季節に入る。一言を附加するゆゑんである。

全歐洲に影響する 佛蘭西の總選擧

第一回廿二日、第二回廿九日 ポ內閣の運命如何

一

ヨーロッパの將來に重大な影響を與へるといふので、一般からその結果如何を注目されてゐるフランス下院議員の總選擧は、既に昨二十二日を以て全國一齊に行はれた。前回のは一九二四年五月十一日であつて、今回のは四ケ年の議員任期が近く滿了するため行はれる譯である。尙ほ今回の投票は第一回で、第二回を二十九日に行つて完了する事になつてゐる。これは一九一九年および一九二四年の兩度の總選擧に採用されてゐた大選擧區比例代表投票制度が廢止され一九七六年當時採用されてゐた小選擧區制卽ちイギリスの現在の制度の如く每選擧區各一名の議員を選擧する事に改め、かつ投票を二回行ふ事にしたのである。この選擧法改正は、昨年急進および急進社會黨が今までの選擧で失墜した勢力を挽回せんとする目的の下に提案し通過したものである。この改正のため、今までの下院議員の定員五百八十二名であつたのが本年からは三十名增加して六百十二名になるはずである。立候補者の數は三千七百三十五名で、前回の總選擧當時に比し約一千名の增加を示してゐるが、その中約三分の一は既に立候補したといふ名目だけのもので、當落を鬪はす程の者に過ぎない。現議員中立候補しなかつたのは九名で、その中の四名はポアンカレー氏はじめ何れも上院議員である。」

二

總選擧に際するフランス國內各方面殊に國際關係方面の意向は、ポアンカレー現內閣およびこれによつて保たれてゐる國際界今日の小康狀態を、本當に經濟復興の基礎が固まるまで續けさせたいものと願つてゐる樣子である。」

一般フランスといふ國は見方によつては、現在でもまだ農業國であり、また一面手工業者や職人の國でもあり、更に又中產階級の國である。農業國だといふ理由は、一九二一年の國勢調査の結果、總人口の四割六分が都會生活者であるに反し、五割六分以上が農村生活者で、又八百五十萬人の農村生活者の中五割六分以上が自作小農である事が判つた事によつても首肯される。手工業者の國だといふのは、十九世紀の中頃から經濟主義化されたにも拘らず、今日尙ほ村の指物師、鍛冶屋、大工、醫師などが、フランス人職工生活の最も普通なタイプとなつてゐるからである。大きに中產階級の國といふのは、言ひ換へれば小金を蓄へてゐる人々の國といふ意味である。その小金も大部分は、ヨーロッパ大戰中使ひ果したか、他へ脫出しを余儀なくされたのであるが、フランスは今や急速に再びその小金を蓄積しつゝあるのである。

しかしてフランス人は、政治的方面からいふと、殆んど個人主義者として終始してゐる國民である。フランス人は鞏固なる政黨を組織しこれを維持する能力を持合はせてゐない。彼等は寧ろ小さい、絶へず變化する、極めて微細な政見によつて分裂する。政黨の方を好むやうである。」

フランスが今日、大小十個に餘る政黨を有し、それからが各自の利害關係によつて常に離合集散しつゝあるのは、蓋し上の國民性から來てゐるものである。從つてフランスではイギリスやアメリカの如く大政黨が對立して政權の授受をするやうな事は恐らく將來に有り得ないのである。」

三

約十個の政黨は、ヨーロッパ大戰前の多くは右黨および中央黨の各派が大同團結して左黨の急進分子共產黨、社會主義分子に當りこれを壓迫してゐたが、一九二四年の總選擧には社會黨と急進社會黨とを中心として左黨合同が多數を占めるに至つた然し右黨側の勢力も侮り難く左黨側だけでは數度組閣してもすぐ倒れるので、一九二六年七月右黨側のポアンカレー氏を首班とする擧國一致內閣を組織し、今日におよんでゐるのである。」

自由主義政黨 出現の必要

我等の運動に就て

鶴見祐輔

このたび私達が機關誌して自由主義的政治運動を開始したるについては世上未だ明白にその眞意を了解せざる人々が多いと思はれるから私はこれについて一言說明を試みて置きたいと思ふ。

一、今日の日本に自由主義的政策を實行する政黨が存在するならば私達は殊更に新しき自由主義的政治運動を起こすの必要はないのである。政友會が往年の自由黨の精神にかへつて自由主義的政策を實施するか又は民政黨が百尺竿頭一歩を進めて自由黨となるか又は社會民衆黨が無產黨と絶緣し階級鬪爭的社會思想を捨て國民全體の進步黨となるならば私達は喜んでそのいづれにでも合流したいと思つてゐる。しかしながら前記三黨は何れも今日のまゝでは自由黨ではない。部分的に自由主義政策を取り入れてもその根本は自由主義的ではない。從つて別個に自由主義政黨のおこるべきことは日本今日の政治上の必要事である。しかしてこの新しき自由主義政黨の興起によつて日本の政界に分解作用がおこり上記三黨中の自由主義者が結成せられる機運が來るならばこゝに初めて日本の政界は保守黨と進步黨と自由黨と急進的社會黨との三つの分野に區別せられるであらう。」

二、私達は二大政黨の對立を以て憲政の常道であるとは思はない。國により時代によつては小黨分立の方がかへつてよく國民の意思を反映すると思ふ。殊に日本の如く多數黨が反對黨の公平なる批評と監督とに寬容でなくして理不盡に數を恃んで橫暴を働く傾向のある場合において少數黨の存在は一黨の專恣を匡救するの便宜がある。」

三、現下の日本においては左右兩派の思想的對峙は不幸なる鬪爭に傾向せんとしてゐる。かゝる際において中間にある穩健なる進步主義者の進出は社會の健全なる進步の爲に望ましきことである。」

四、然るに日本の自由主義者は全國的に散在するにかゝはらず未だ組織的に結成せられることなき爲に健全なる自由主義者の主張は現實なる政治的實力として出現してゐない。これを結成することが刻下の緊急事である。」

五、然らば自由主義の主張とは何であるかといふとこれは大別して三つである。第一には個人的自由、第二には政治的自由、第三には經濟的自由これである。」

［イ］個人的自由については既に日本においては立派に行はれて居る。望むところは言論の自由である。そのために新聞紙法、出版法、治安警察法、治安維持法等に改正を加へる必要がある。」

（ロ）政治的自由については普選は出來たから殘る大問題は婦人參政權の實施でこの外に議會組織に關する自由の獲得が必要である。」

（ハ）經濟上の自由についてはわれ〳〵はなさねばならぬ多くのことを持つてゐる。健全なる人間の自由を確保するには個人的思想的自由と政治的法律的自由の保障を有せざるために他の個人に對して經濟上壓迫的關係に立つ場合には人間としての自由を有するものとはいへない。今や自由主義の眼目は經濟上の自由といふ點に集中してゐる。たとへば產業組合法、小作法、失業保險法、疾病保險法、最低賃銀法より進んで住宅政策、國營職業紹介、移民政策、教育上の機會均等等國民の經濟的地位の改善に關する政策にして實施の急を要するものは決して一二にとゞまらない。更に進んでは產業制度の根本について今日の日本の工業的能率を減退せしむることなくして勞働者の分配の正當を擁護するために資本家の要求たる生產上の能率と勞働者の要求たる分配の正當とを調和する組織の樹立は自由主義のなさねばならぬ重大なる任務である。かゝる一切の要求を綜合的に政策として主張することが自由主義政黨の存在理由である。然して上記は主として國內問題であるが自由主義者はその重要なる一面として外交政策を持つてゐる。卽ち一方には侵略的帝國主義を排斥し他方は革命的世界主義をしりぞけ國際協調の主旨に基づく世界平和の要求がそれである

朝鮮文藝資料

「安平大君蒐集」の古書畫に就て ……（完）

學務局　加藤灌覺

蒐集品は山水畫の巨匠である安堅の、今安平大君のお手もとにあるのは、秋山雨過の圖一幅、夏景の圖一幅、長林殘雪の圖一幅、水墨雪山の圖一幅これには倪伯の贊がある、外に松石の圖が一幅だけあるが、いづれも山青く雲白く暖姿奇態、精巧形態の曲く及び能はざるところのものである。顧迎陳は頗る高雅を風を持つてゐる大家である今手もとにあるのは、雪山白鳳の圖一幅であるが、顧迎に對ふ驚くべき手法は、何ともいへない逸品の一つである。

ものは、今大君のお手許に曠林雪の圖が一幅と、山水の圖が一幅ある。趙雍川の描いたものは唯雪山の圖一幅だけであるが、いづれも氣格高邁所に璨蓮したものである。

馬を描いての名匠は、周曾と任仁發とである、今安平大君のお手許に周曾の描いた歐風の馬と牧馬の圖とが各一幅づゝある。任仁發の描いたものは疑馬の圖一だけを特つてをられる、この二人の描いた馬の圖は、その時代における絶品であり、馬の姿の[illegible]

竹の大家である、今安平大君のお手もとには狂風輕舟の圖が一幅と、霧雨煙清の圖が一幅ある。郭熙といふ人は日本の禪僧であつて、その山水は院風にせまるといふ寫生風のものであるから、時人いつて錯氣ありなどゝいつて居る、しかしながら、決して輕んずべからざる名匠であると思ふ。この人の描いたものは今大君のお手もとに二幅を藏してをられる。馬遠馬麟といふ名匠達は、その本名を知ることが出來ない、しかしながら馬麟の竹と翎毛の圖とはいづれも注目すべき傑作である。馬麟の描いたものは、大君のお手もとに勁竹の圖が二幅と、鍾馗圖が一幅だけあり勁竹の作としては、驪龍の圖が一幅だけある。宋徽、王鑑、蘇東坡などゝいふ人は、どういふ譯か殆ど知ることが出來ない、[illegible]のある人か、今大君のお手もとにあるのは[illegible]

牧谿が五圖である、宋徽のものは風韻高邁天下に比なしと評せられてゐるものであり、王蒙のものは一幅づゝに題評があつて、四君子中の逸品である、[illegible]のものは、蘭竹圖が一幅あり、趙孟頫のものは蘭竹圖が二幅ある、いづれも瀟灑な傑作として推賞する事が出來る。わが朝鮮においてはたゞ一人の大名匠を得たは安堅、名を可度といつた人で、本貫は池谷、今慶軍の職にあるの性は聰敏精博、多くの古畫を熟覽して皆その要を會得し、諸大家の長を集めたものを折衷して、到り逼ぜざるところがない、なかんづく山水畫はその尤も長とする所であつてこれを古に求むるも、容易に見出す事の名手である。安堅安平大君に陪從する事多年、多大の保護を受けて數多の傑作を遺した、ゆゑに今大君の所藏せらるゝものを擧ぐれば[illegible]

瀟湘八景の圖各一幅、江天晩色の圖、絹岸雙清の圖、齊梁宗蕃の圖、天山一色の圖、雪霽天暮の圖、黃鶴樓の圖、玉閣の圖、雨後新晴の圖、雪齋早寒の圖、輕嵐西碧の圖、[illegible]の圖、水圖驟嵐の圖、江雪萬翠の圖、泉呆生花の圖、暮雲出谷の圖、虹面反走の圖、狂風急雨の圖、晝雲雨瞻の圖、長林雨路の圖、銀河倒掛の圖、絶壁の圖、竹の圖、水晶白鷺の圖、山水の圖、蘆鴈の圖、木花の圖、長松の圖などいづれも一二幅づゝであるが、なほこの外に支那五代の時の、三十五名家の畫帖などを完全に集めたものや、絶者不詳の名作畫などをも藏してその數二百二十二軸を藏してをられる。實にこれらの趣味的蒐集は、至く卓越した取扱の智識や、藝術保護の精神や、それに伴つた王者的の財力やなどがなければ、到底成し遂げ得ざる事であつて、全く安平大君その人でなければ出來ない事であつたと思ふ。

希はくばかゝる美術のシーズンにおいて、安平大君その人の名だけなりとも追憶して置きたいものだと思ふ。

安平大君は、今から約四百八十餘年前に在られた方で我足利時代の八代將軍義政の時代に當たり朝鮮の方では第四代世宗王の時から第六代端宗王の時まで生存してゐられたから、偶然の一致とはいふものゝ藝術上の保護者を同じうして持つてゐたのであつて、その時代の貴人達の風格をうかゞひ得べき資料としては實に興味あるものといはねばならぬ。最後に即して置きたいのは如上のコレクションの行方であるが、それらは、今年から算えて丁度四百七十四年前、第六代端宗王の元年に、首陽大君卽ち後の世祖が政敵たる安平大君を陷れる口實として王位を窺ふものと見せかけて遂に王位を窺ふくせんとの手段を講じ、文人墨客の集合に使用し、その財寶を取り上げて王位繼承の關係を以て江華島に流したのであつた。全く以て藝術の犧牲となられた譯である。朝鮮の鋼版では、今龍山駅[illegible]の蒐藏品數十余年、李王職博物館の藏品中に、このコレクションの遺物とおぼしきものを見出し得ないのである。いつでも追憶の源を求めて居るのは如上の保護者として尤も崇められてゐる、朝鮮に居らるゝ藝術保護の人々者は、殊にその記憶を新にして、この畠の開拓を仰ぐ者をしからしたい、我國人の或る時代に、常に歐米人から反對を受けて居るものを[illegible]經歷比上もない罪であつた。殊に安平大君の黨類であつたものが、同じく[illegible]

家畜傳染病豫防規則

改正に着手

總督府衞生課では家畜傳染病豫防令施行規則の改正草案が殆ど纏つたので審議になつてゐる各種の關係法規の改正を行ふべく村山課長は關係の方面を督して大いに馬力をかけてゐるがすでに手を着けたものに家畜傳染病豫防規則があり、本令改正の要點は

從來牛疫、牛肺疫等の際撲殺牛に對する賠償方面の法文が明かでなく又は其他牛車業者の牛が撲殺又は抑留される場合現行規程はその生業を奪ひながらこれが保證に對する明文なく、また檢疫所內で發生した牛疫、牛肺疫の撲殺牛に對しても改正法規は賠償せんとするものでその他家畜傳染病の豫防施設によつて蒙る民間の損害を保證するものでこれが改正は一般飼畜者に大福音とされてゐる

創作　戀屍

三城澪々

=（五十）=

年增の女は、しばらくは、卓上のシネラリヤの花をつまんだり、鐵作の顏を、意味あり氣に盜み見たり、頬笑んだりしてゐましたが

『浦田さん――貴郎、俊子さんて方知らなくつて?……』

とだしぬけに、問ひかけました。鐵作は

『さては……』とは思つたが、その問が餘りにむき出しだつたので何といつて答へてゐゝやらためらひました。

『あのう……年の頃は卅一、二ぐらひで、眼の大きい……さうね、言葉の訛では、何だか東北の方らしかつたわ』

女は鐵作が、返答に窮してゐるのを知つてか知らないでか、かういつて疊みかけました。それが鐵作にとつては『かくしたつて駄目だ。みんなこちらでは知り拔いてゐるんだ』といふやうな意味にも聞こえました。

『俊子……何だか聞いたやうな名だね……一體それが……』

『それがぢやありませんよ、貴郎もずい分罪深しい人だこと、現にその方は貴郎と電話ではなしたといつてらしたのに……』

『電話で!……まつたくおかしいね』

『いゝわ、そんなに無關係な方だつたらわたしも何もおはなししなくつてもいゝんだから……』

女はかういつて椅子から立ちかけやうとしました。鐵作はその態度がいかにもわざとらしかつたがそれかといつて逃げられては、このカフエーをたづねた目的がおぢやんになるので、仕方なく

『一寸まつてくれ……』

といつて、女の袖をとらへました

こんなことをするくらひだから鐵作も可成り醉つてるらしい……

『では白狀なさるの……?』

女はかういつてまた腰をかけました。鐵作も、彼等の話題を聞く上には、或程度までは、自分等の事を話さねばならぬかと思ひました

『實はその事について少し尋ねたいことがあるんだがね……』

『それ見なさい、しまひには白狀する癖に……男つてどうしてこんなだらう』

『それよりも、僕は茨木が、あの二人を連れて來た晩のことを聞きたいんだがね、一つ知つてたら聞かして吳れないか……』

『別に詳しいことは知らないわ、妾が三人の中に立ち入つて聞いたわけのものでなし、たゞ、女の方が時々淚を拭いてらしつたから變だなと思つて、そこ〳〵立ち聞きしたまでのものだからね……』

『ほう、女が泣いてゐた?それに茨木は何といつてゐた?』

『茨木さんはね、その女の方に內地へ歸つた方がいゝでせう……といはれるかと思ふと、ぢや私も考へて見ませうなど、何が何やらわけが判りませんでしたわ、だけど妾の見たところではあの晩の話の內容はからでなかつたかと想像されましたわ……』

『どんな風に思つて?』

『それはね、京城にその女の戀人があるとまあ假定しますわね、ところが何か女にあやまちがあつて仲が切れつちまつたの、だけど女はどうしても思ひきれなくつて何年ぶりかで尋ねて來たんですつてそして男には奧さんもあり、子供さんもあることだからたづねても行けず、電話でかけあつて見たが男の方で、どうしても會つてくれないので困つてゐるところへ、茨木さんが突然お會ひなすつた……』

『まあわたしの見たところはからなんでしたわ。しかしね浦田さん!ほんとにそれがおかしいんだわ』

『何が……?』

『實際おかしいぢやありませんか、あの晩の、女のお連の方ね、わたし、最初は兄さんか、親類の方だとばかり思つてたのに、よく話振りを見るとどうもその女のご亭主らしいぢやありませんか、それにご亭主さんが茨木さんに、男と會へるやうにはからつてくれと頭をさげてゐるんでせう……さう〳〵ご亭主さんは桑野さんとかいつてゐましたつけ……それからその色男さんが、あとであなただと判つたんですけどね……どうも變な事があるものだわね……』

鐵作はだまつてうなだれてゐました。

列車時刻表

昭和二年十一月一日改正

价川鐵道株式會社

下り

列車番號	11	1	3	5	21	7
接續		釜山ヨリ急 7.58 定州ヨリ混 8.24	平壤ヨリ混 10.00 10.36	奉天ヨリ急 12.22	安東ヨリ混 2.34 新義州ヨリ混 3.46	釜山ヨリ急 5.44
新安州發		前 8.30	前 11.15	後 12.50	後 3.50	後 6.15
安州着		8.49	11.34	1.09	4.09	6.34
安州發		8.51	11.35	1.11	4.12	6.35
北松里發		9.08	11.51	1.27	4.29	6.51
龍興里發		9.31	後 12.12	1.48	4.50	7.12
雲興里發		9.50	12.30	2.07	5.08	7.30
价川着		10.17	12.57	2.34	5.35	7.57
价川發	前 8.05	11.00	1.15	4.30		
栗興里發	8.15	11.10	1.25	4.40		
泉洞着	8.29	11.24	1.39	4.59		

上り

列車番號	2	4	10	20	6	8
泉洞發		前 8.30	前 11.39		後 1.54	後 5.09
栗興里發		8.54	11.54		2.09	5.24
价川着		9.03	後 12.03		2.18	5.33
价川發	前 8.00	9.20		後 1.00	3.20	（?）
雲興里發	8.28	9.49		1.28	3.50	6.53
龍興里發	8.51	10.12		1.51	4.12	7.16
北松里發	9.09	10.29		2.08	4.30	7.33
安州着	9.24	10.44		2.23	4.45	7.48
安州發	9.25	10.46		2.25	4.47	7.49
新安州着	9.44	11.05		2.44	5.06	8.08
接續	安東行混 10.46 11.08	釜山行急 12.25		平壤行混 2.55 定州行混 3.56	奉天行急 5.47 平壤行混 6.47	定州行混 9.20 釜山行急 10.17

親切丁寧主義
（客室全部改良設備）
竹屋旅館
電話四五八番
平壤府旭町

各種天幕 雨覆日除
テント
カタログ 進呈
旭テント商行
京城府黃金町三丁目 電話本局二八九番 振替京城九四五番
運動會用品 寢臺椅子 夜具入 帆布製品一式

洋釘鋼、鋼鐵、船舶 パイプ、機械、工業用附屬品
土木建築材料
釜山府幸町二丁目
角野商店
電話長二三三番 振替口座京城一三九番

新築開業 清靜清楚
東萊溫泉場
內湯改築設備完全（茶代廢止）
御旅館 よね井
電話 二三番

ライオン印作業服
堅牢廉價優美（御評判）
店員も職工も皆夫も同じく御使用に御小賣に限る、御小賣、通信販賣（カタログ進呈）
京城 ユニオン商會

洋釘、平淺板、鋼板中板、鐵線、木工、土工用具、機械工具、鑄造品、建築、家具金物、世帶器物、ロープ類
御相場表御申越次第進呈（但シ御營業ノ方ニ）
卸商
近藤安吉商店
京城本町三丁目
電話本局一長三五六一二番
振替京城三四七四番

毛髮を漆黑艷麗ならしむる
冷壓純粹 ミツワ椿油
冷壓法 とて、熱に熱を加へず如何なる解剖法を以て搾取せる油の純粹 其ものであります。故に浸透性 に富み、毛髮の組織によく浸み込んで其營養を助け、脫毛白毛縮毛切毛を防ぐ、と共に不乾性 にも富めるを以て、毛髮を常に漆黑に艷麗ならしめます。
刀劍用としても最も推獎せらる
小壜 金四拾五錢 中壜 金八拾錢 大壜 金壹圓四拾錢
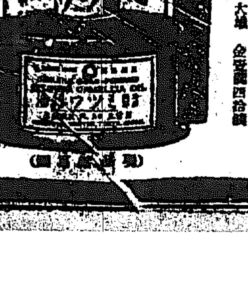
新く椿油の特徵たる浸透性と不乾性とを共に完全に具備せるは、獨り冷壓法にて精製せる此ミツワ椿油あるのみです。

ミツワ椿油を基礎として紳士用束髮用に適せる
椿油煉 ミツワポマード
壜入 金七拾錢

ミツワ椿油を基礎とせるコスメチック兼用固髮附
椿油煉 ミツワ固煉油
紙包 金貳拾錢 押出 金 紙器入 金五拾錢

賣捌 化粧品店、藥店、雜貨店、若無き時は本舖より直送す
ミツワ石鹼本舖（東京市日本橋區…）丸見屋商店

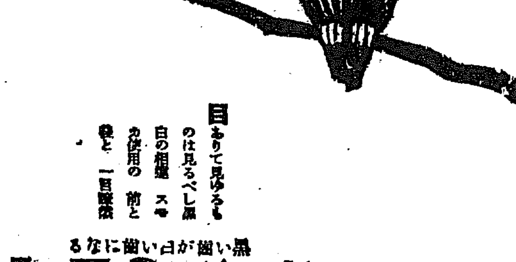
目ありて見ゆるものは見るべし黑白の相違 スモカ使用の前と後と 一目瞭然
黑い齒が白い齒になる
スモカ齒磨
缶入 十五錢

總督の湖南巡視（四）

和島生

總督巡視の四日目である、二十三日の朝は早くも明けて春光うらゝかに心を射る、舵寧光州官民の歓迎に臨んで夜をふかしたが醒めなれば記者總一行は午前六時すでに床を離れた、總督の御機嫌如何と寛地に赴けば時に中央の八時、總督の御機嫌を伺ひ、後光郡守官、駐在所官その他を從へて門を出るのであつた『閣下お早うございます』と挨拶せば『おゝ、どうだネ、元氣かネ』と温容をいたはるが如くいつもながらの温情に記者はつく〴〵感じ入つた。

それより車をつらねて街端れの小高き丘に御臨ましますと光州神社に詣で後ち境内の拝殿から市街を展望した。石知事の説明によれば、宇垣臨時代理總督が参拜した際こゝから市街を見物したので將來も日程にはなかつたけれどそれより矢張り境内の全南忠魂碑に詣でた碑の後方に戰死者の芳名を刻せる小碑があつてこの説明には千賀分會長が當たられた、こゝで記念の撮影をして再び自動車の人となり豫定の視察個所を經て中學校に赴いた。校庭には武裝せる百余名の四五年生徒が整列して總督の檢閲を乞ふた、教官木岡大尉の指揮の下にまづ五年生五十余名が銃隊行進をはじめ教練をお目にかけたが、なかに銃の持ち方の悪いものが可りあつたので忽ち總督の眼にとまり教官に對して（銃の持ち方が悪い、直さにやいかん）と注意された。總督が今度の巡視で中學生の教練を檢閲されたのはこれが最初である、總督は陸軍大將として武勲赫々たる經歴を有された中學生は恐らく感激においてこれが最初であらう、同校生徒の光榮思ふべしである

正午光州面鶴郷所樓上で、總督を主賓に地方官民四十余名の午餐會が開かれた、この午餐會ほど和氣藹々として歡風習に充ち實に盛會を呈したのは近來珍らしかつた、總督はかうした場合成るべく打解いて官民に接するのであつた、平素は召し上がらない日本酒も三たびほど盃を重ねられた給仕の女に一人のお婆さん藝者があつた、齢の家の『職場』といひ十余年の昔東京は赤坂に左褄を取つてゐたとてその當時の大官雄辯の名を數へ立てると總督は笑顔として『ウンさうか』と打興じて物語りあつたが突然『和島君』と記者を呼び『これア茶呑み友達でネ』といつて呵々大笑したので傍の知事を始め滿座をドツと笑はせた。

それよりいろ〳〵と逸話をしてゐたがこの老妓は曾て青島に在りそれより朝鮮に渡り大邱から光州へ來たとかいふので總督は閣下一番『三國をまたにかけた老狐だネ』と傍らの石知事を顧みて打興じ更に『職場ぢやなくて口職にかけるの吹聽だらう』と冗談をいひ〳〵三杯の酒に頬をほてらして『ワハヽヽ』と笑はれた。かくてこの午餐會は總督がはじめからしまりまで冗談をいつて皆のものを笑はせてゐたので席にある人々も肩が凝らずに愉快に午餐を濟ましたのであつた。午後一時同所を辭して二時羅州郡廳についた。

こゝで特筆すべきは羅州安郡守が氏の紹介で教育功勞者として今春の紀元節に總督府から表彰された榮山浦の黒住猪太郎氏を引見し總督さへ懐中から手帳を取出して同氏の記憶を呼び起し種々物語られたことである、それより自動車は山と山との間に颯々と連らなる道を二十五マイルの速力で砂塵を捲き上げながら疾走した、この日午後は風つめたく疾走する車上は息苦しい程で記者團の中には毛布に身をつゝんだものさへあつたが總督は知事と同乗の無蓋車にてひどく冷い風と砂塵に悩まされたやうであつた、今夜は木浦に一泊して明日は長興に赴く筈である、この日の總督は道路局の出迎へ行を輕く受けて目的地についてゆつくり休むことが出來たのは何よりであつた（廿三日夜木浦にて）

全羅北道

裡里の大膨張

五山面の合併具體化す

裡里邑の年々の膨脹は驚く程で五山面松鶴里に接續し更に隣接五山里木川浦等はすでに裡里の延長として經濟交通の狀態は唇齒輔車の關係にあり、戸數約二千八百人口一萬を擁し道内十八面中益山、臨陂に匹敵し特に不二、東拓、國田、加賀見等の大農經營者は何れも同所を中心として事業を營みをるので多年の懸案たる五山面の併合計畫を建て當局と協力調査の歩を進めつゝあるので近く具體化する機運でこれが實現までには可成りの迂余曲折は免れぬ見込であるが行政區劃の變更となれば益山面の人口は一萬二萬五千となる譯である（裡里）

野球爭覇戰

五月初旬から

群山體育協會野球部主催の春季野球大會は來たる五月初旬に行ふこととなつたが出場チームとしては府友、米友、群中、土木、銀行、郡廳、老童の七チームと今年新に組成せられた群山唯一の朝鮮人チーム平和團の活躍を見て結局八つのチームが覇を爭ふはずで新選兵服店では本年は更に優勝旗を新調することゝなりすでに京都へこれが注文を發した新に編成せられた平和團のメンバーは左の通りであるが徐、禹の兩君は共に大邱で鳴らした腕のある選手である

（投）（捕）（一）（二）（三）（遊）（左）（中）（右） [illegible]

なほ同チームは來たる廿九日初の小手調べとして米友倶樂部と試合を行ふことゝなつた（群山）

群山競馬會

（五日目）

群山體育協會春季競馬大會第五日目は最終日でもあり好天氣續きに恵まれて最後の榮冠を得やうとベストを盡くして優勝旗爭奪に興をそへ投票者も今日を限りと血眼のていで熱戦を演じてゐた大喝采裡に犠牲はせもなく午後七時十六分を以て無事終了、當日の優勝旗授與者の分左の如し（群山）

△第九競馬古呼馬乙種競走 優勝旗一流トヨシマ（鍋川） 配當五圓三十錢

△第十競馬古呼馬乙種優勝旗競走 メイゲツ（有吉） 配當四圓九十錢

△第十一競馬各抽籤馬古呼馬優勝競走 優勝旗一流 賞金三百圓 マルト（平田） 配當二圓八十錢

△第十二競馬本倶樂部新定新馬優勝競走 優勝旗一流賞金三百圓 ナポレオン（平田） 配當二圓十錢

△第十三競馬本倶樂部新抽籤馬優勝競走 優勝旗一流 賞金二百五十圓 マルダイ（池ノ平） 配當二圓三十錢

△第十四競馬古呼馬中補優勝競走 優勝旗一流賞金四百五十圓 リトラ（竹田） 配當二圓六十錢

尚第四日目の總投票數及金額其他左の如し

總投票數 九六七〇枚

總額 一九、三四〇圓

手數料 三、八六八圓

配當額 一五、四七二圓

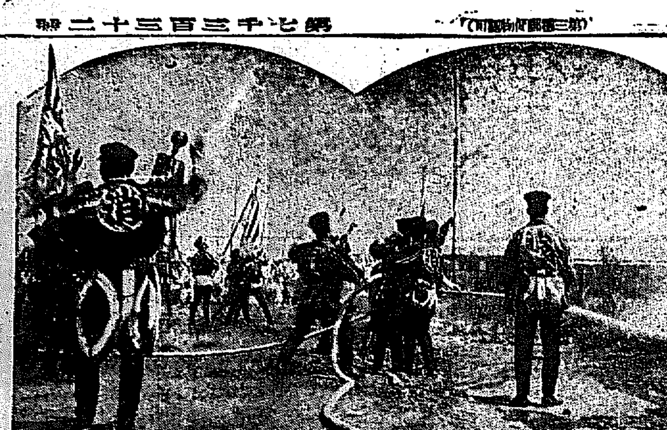

◇…水原の聯合消防演習

湖南便り

◇全北勞働聯盟執行委員會は五月一日の行事を左の如く決定した

一、全州、參禮の兩勞働組合では總休業を行ふこと

二、全州勞働組合では青年會館で紀念式と講演をなすこと

三、當面の諸問題に就き協議を設表すること

◇大每の世界一週觀光團に道評議員結城本央氏と群山の山本一男氏が參加する

◇煩城の殿生期になつたので道衛生務課では五月一日から南原と沃溝に豫察燈を設置する事となつた

◇全羅北道知事は天長節當日午後七時から官民多數を道會議室に招待して祝賀の宴を催す

◇道地方課長の後任には宮永官房主事が推出するらしい

◇道立師範は特別教室を新築するので近く指名入札を行ふ

◇蠶業會では五月十八、二十日發賣英栽培の講習會を開く

◇全州面の寒季大掃除は五月七日から

京畿道

水原の聯合消防演習

二十四日午前九時半より水原城内青年會グラウンドにおいて烏山、錦丘、水原各部の消防組聯合演習を擧行した、當日は天氣晴朗にして和で來觀者も多く一般觀衆も定刻前より競技場附近の河畔に押寄せ未曾有の盛況を呈した、これより先合圖の警鐘に水原警察署前廣場に集合した各消防組員は午前九時より永田水原警察署長の監督を受け各組頭指揮の下に隊伍堂々競技場に入り水原川を利用して提燈落し、纏揚、風船落し、籠割、ボール落し、頭目出し、傘開き、大梯ポール等のポンプ競技にいづれ劣らぬ妙技を競ひ日ごろの訓練によつて規律も嚴然と實に白熱天に冲するの概があつた、終了後水原郡廳において永田水原署長の講評あり引續き同所で水原消防組の謝宴による二十數組の競技に移り午後一時半終了後後方岳上の酬店、烏山驛まで順下する烏山驛附近の園所に設備した宴に於て春色を愛でつゝ各組員打ち興ひ盛宴を張り午後三時半に散會した（水原）

築港擴張と鐵道引込

鐵道と内務局との意見

仁川府廳振興會役員吉田、後藤、野口の三氏はさきに鐵道、内務の兩當局を訪問、仁川築港の擴張並に鐵道引込問題に就て要望したが鐵道當局の意見としては現在のドックを東方と南方を何れも五十間づゝ擴張し鐵道引込線については築港擴張計畫が完成するまでは當分總總設備を擴張するにあるらしく、内務當局ではドックを東西兩面に何れも百間位擴張の意見を有し工費は府費によらず官費を以てこれに充當する意見らしく思はれる（仁川）

水原實協總會

評議員改選

水原實業協會は二十五日午前十時より水原公會堂において第六回定時總會を開催した、多數の來賓臨席して定刻香山會頭の開會の辭よりはじまり昨年中努力した事業および會計決算報告後香山會頭は本年を以て評議員の任期滿了につき改選の件をはかりたるが結局委員の銓衡により指名と決し左記十五名を評議員に舉げ午後一時半頃中食をとり、引續き昨年來懸案事業を行つた水原發展策論文の發表ありて後辛島、江口、馬渕、窪坂、季、尾崎氏等の祝辭あり午後三時大盛況裡に閉會して一同退散した（水原）

神崎房吉（重） 深田八郎（新） 築山一信（重） 江口守夫（新） 太田謙一（新） 尾崎芳八（重） 田尻熊太郎（重） 森山榮吉（新） 井川好太郎（重） 吉浦英信（重） 高坂雅（新） 李鍾賀（新） 李完奎（新） 辛基元（新） 安弘烈（新）

仁川の蠅取デー

蠅の季節となつたので仁川署では衛生係と協力して各町總代と連絡をとり十月末まで毎月十一日と廿六日を蠅取デーとして蠅の大驅除を行ふことになり廿六日午後一時府内の料理屋、飲食店、理髪店、貸座敷、宿屋の各組合幹部を集めこれが驅除法についてそれ〴〵示達した（仁川）

泉博士講演

仁川キリスト教青年會では廿七日午後八時から仁川公會堂において城大教授泉哲博士の講演會を開催する、會費三十錢（仁川）

忠州分院問題圓滿に解決

從來の感情を一掃して 公職者一同辭表撤回

平和の理想郷と呼ばれて來た忠北の空氣が忠州分院問題不調の一擲石のため、はしなくも今春の選擧に時ならぬ波瀾を起こしひいて北部選擧議員二名の辭職となりなほ面地在公職者の辭表提出となり道路問題に對する評議員も幾度にして問題は紛糾を重ね

公職者の耳目 を聳動し日を經てます〳〵醜態となりいつ果るゝとも見へぬ醜しい醜態となつた、そこに藤原道知事、警察部長を迎へ更に第二部長を迎へたので同問題に對する新部長の態度如何は一般に注視される處であつたが、いよ〳〵さる廿一日勝井内務部長、上内警察部長は相携へて忠州を初訪問した、兩部長は着と同時に東亞旅館において有志廿四名と會見しまづ勝井内務部長は既往の經緯につき詳細なる說明を

本道に赴任に際し特に本府に於て當任の上は第一歩に道内の暗雲を一掃せよと注意を與へられたと述べ進んで靜かに本問題の跡を顧れば自分の考としては知事にも手落ちはあつたと思ふ、知事も遺憾の意を表してをられるが更らに

忠州側にも 感情に走き過ぎたと思はれる點もあり、然しこの醜悪は州がなは引續いて道當局に對抗するは忠州の爲大なる不利となると思はれる殊に忠北線の全通を控へ多事の今日この際凡ての感情を一掃して將來の計を樹てゝは如何とザックバランに然もおだやかに申述べ更に上内部長も全く新事態をつくし、吾人は地方官として吾々を愉快な氣持ちをもつて働かせて貰ひたいがしかし現在のまゝでいつて吾人に弓をひいてゐる忠州ありとの暗い心持をもつことになれば甚だ遺憾である

と述べこの問題に感概からこの問題につき斡旋の勞をとつてゐた釈迦事、中村殖銀支店長等こもこも兩部長の誠意ある態度を認め從來の感情を一掃するやう口を極めて說く處ありかくて兩部長、歷委者の誠意に感激した一同は即時辭表撤回を聲明したが、然し

一座の空氣 は歡喜者となつた原田、鈴木兩氏を見殺しとするに忍びざるものあり一時紛擾の兆みなぎつたがその時鈴木氏は『道路は私情にとらはれて自分等に遠慮をしてくる場合ではない、この際この機會を以て忠州を發展すべしである』と寄せ喝采し出でたは郡守兩部長は極めて圓滿の裡ある處は重要問題に氏にわれ〳〵より

よろしく頼へる（原田氏は病氣にて欠席）と行届いたくだけ方にますく兩部長の誠意に感じかくて紛擾した一座は融々和氣わたるの光景となりその座において遂に公職者一同は辭表撤回を聲明し、醜悪の分院問題は忠州の分は各自より夫々返還する事に一致手出に解消した、かくて永らく

世間の視聽 をひいた忠州分院問題も二時間を以て圓滿に解決するに至つた、なほ上内警察部長はその翌日農世部長と聯東部面面、永同、丹陽に赴むき各地有力者の歡迎を受け忠州における分院問題解決をつけ廿四日歸任した（清州）

仁川雜俎

◆廿四日午後二時頃山手町某西洋人方で一人の内地婦人が暴行すると言ふので仁川署員が本署に連行し取調べたるに同人は多少精神に異状ある模樣で同女の語る所によれば去る一日北海道から就職を求めて來仁し寒天、大連を放浪したが口がなく廿四日渡仁して月尾島潮湯の人の家に行つて金を乞ふたが斷られ種に障つて暴行したらしいので同署では旅費を貸與し郷里に送り返して同女は十才位の仲々の美人で黒縁眼鏡をかけた耳かくしのモダンガールであつた

◇仁川花町金且一五二李春洙（三二）は新花水里二八三季春三が文官なるを奇貨とし昨年十二月季春三に對し貸より借金を借りる連帶保證を頼んで季春三所有家屋の登記書類を作成し外里金相勳の要求相對に抵當權を設定して六十圓を借り逃亡した外三月末頃號里季甫俊より三十圓を騙取したことが發覺して仁川署に捕はれ取調中

◇仁川府龍岡町二七沼間富宮本吉李仲實（二六）は五日午後四時半ハツ頭月尾島西岸飲食店仲津野ハツ（五二）方へ泥醉して飛び込みラヂオを破壞して暴行中仲裁に這入つた同町四開業負業森藤文（四八）の頭部をビール瓶で毆打し治療三週間を要する負傷を負はせたが加害者の兄申順九が被害者に謝罪し治療費を負擔することゝして和解した

◇本籍金浦郡内面北邊里三七七番地現住仁川府内里一朝鮮人便所事務員として郵便事中の黄鐵箱（二二）は去る十三日午後一時頃江華郡佛恩面金洞仁なる者が同郵便所に來り小爲替二十圓券二枚と拾圓券一枚を組み郵便爲替を差出したのを中より十圓券一枚を拔取り自己の實父の處へ送つた外十七日午前十一時頃仁川府里四六季元一が二十圓券一枚と十圓券一枚を同じく郵便爲替として差出したのを前同様二十圓券一枚を拔き取り現金に換へて酒食に浪費したことが發覺して仁川署の松元刑事に逮捕された

慶尚南道

基本調査は龍頭蛇尾

新府尹に實行方法を迫るか

釜山學組にては昨年來各小學校の整理および校舍と敷地等の統合について根本的の基本方針を確立する爲學組調査委員會を組織し頗る熱心研究中なりし自覺がありたがその後學組委員會にて決定をみたのは高女校の移管問題と工業補習學校の改築、および第二小學校の敷地買收等にしてその他における第七小學校の設置、第二小學校の設置等は何れも第七小學校の處置に關連する問題であつて遂に基本校の整理に關しては依然具體案の如きもなく釜山北部市街地の膨脹に伴ひ引續き議決せざるを得ぬ事ながら [illegible] 龍頭蛇尾の感ありである（釜山）

釜山學組會議

廿五日開催された釜山學校組合會議は桑原府尹より一場の挨拶があつた後

▲諮議第八號釜山府學校組合昭和三年度組合費戸別割賦課額決定の件

▲諮議第九號學校組合費戸別割賦課額決定の件

を上程第一讀會に附議し山内興事官の說明あり賦課額について質問百出したが第二讀會に入つて直に全員を委員として附託となり廿六日より毎日午後一時より委員會を開催することに決定して散會した（釜山）

爆發物密賣

奔走中を捕へらる

慶尚北道山口縣玖珂郡生田村大字垣生七三四當時釜山府大新町一丁目中田常吉方同居高岡健次郎（三〇）および出所不詳山本某（四〇）の兩名は金泉で不正漁業者に賣込む目的で爆藥雷管その他多數を買ひ込み去る二十二日午後十二時頃慶北山本は長崎平馬に山櫻印ダイナマイト五十本入り一箱、導火線五把、雷管百個を渡し長岡は自宅に持ち歸つて隱匿しこへて廿四日南濱海岸で氏名不詳の内地人漁師に賣却せんと奔走中を水上署員に探知され長岡は廿五日朝逮捕されたが逃れ長岡は廿五日朝逮捕されたが遁走者ある見込みで目下余罪取調中（釜山）

蔚山の天長節奉祝

天長節奉祝につき蔚山では廿日官民有志集合協議の結果當日は煙花を打ちあげ午前十一時蔚山神社前で遙拜式を行ひ午後は旗行列をなす事に決定した（蔚山）

黄海道

春季射擊會

黄海道警察部と海州署の聯合春季射撃會は來る廿三日午前九時から河野海州守備隊射撃場で開催された來賓としては手賀檢事正、警察部長、新聞記者等であつた成績優良者に對しては賞品の授與あり終つて佐々木警察部長から武道獎勵に關する一場の訓示あり午後四時式を閉ぢた成績は左の通りであつた（海州）

▲三六點金國煥（海州署）▲三四點野村定次郎（同）▲三三點佐々木秀夫（同）▲三二點伊東宗造（警察部）▲同臣島角助（海州署）▲二九點平塚清一郎（海州署）▲同白根一郎（海州署）▲二七點荒木石太（警察部）▲同山崎宇助（警察部）▲二六點古谷光藏（同）▲同采原歳雄（海州署）▲同吉田文之助（警察部）

沙里院に町組合組織

廿九日發會式を擧げる

[illegible] 國中方有志發起となり沙里院町組合組織に斡旋中であつたがこの頃はそれが具體化したのでいよ〳〵來たる二十九日の佳節を卜しその發會式をあげる事に決議した（沙里院）

供納苹果 採取園修禊式

今秋收穫り行はせらるる御大典の登極式大嘗祭庭積机代物供納苹果は大邱果物同業組合に御用仰付られた同組合では右苹果採取園を三ケ所の選定し四月二十五日午後二時より三ケ所の採取園の中慶山郡押梁面高崎和佐氏の果園で修祓式を擧行した慶北道より須藤知事、其他技師石田警部を [illegible]

慶尚北道

念入りの鐵道自殺

一旦線路外へ出されて 再び飛込む

二十五日午後一時大邱驛發下り旅客列車が大邱を南へ距る約一マイルの地點に差かゝつた折咽喉部を鎌で切り血にまみれた一見朝鮮人風の二十四五歳位の朝鮮人青年がレールの上に臥してゐるのを發見し辛ふじて列車を停めて一旦は線路外に移したが再び列車の動き出したのを見て同人は忽然起き上り第二輛車目に飛び込んで腹部並に右腕を切斷無慘な轢死を遂げた、檢視の結果懷中には現金四圓と大邱から光州まで三等切符があつたが附近住民の談によると列車のくる前民家で草かり鎌を借り自ら咽喉を斷たうとしたといふことであり覺悟の自殺であることは勿論であるが覺悟きもなく住所氏名全く不明である。（大邱）

慶北雜俎

◇大邱府元町一丁目女髪結業粕谷房子（二四）は二十三日午後四時頃カルモチンをのんで自殺を企てたが家人に發見され手當を加へたため一命は取止めた原因は豫てより患ひの肺尖カタルがはかばかしからぬための厭世自殺ではなからうかと噂されてゐる。

◇浦水漁業組合の事業として盈德郡江口港で五月一日から六月九日迄四十日間漁船々匠講習會を開催する今回の講習會は技術の幼稚な朝鮮人船匠の發成を目的としたもので講習中本府水産試驗場の考案になる朝鮮型改良漁船三隻を實地に建造する筈で講師は特に同試驗場から派遣される筈

◇大邱錦町朝日食堂飯焚き次郎（二四）は二十四日午後二時頃銀行に預ける主人の金三百圓を持つ行くのを持逃げした

◇大邱署の朴、弥石兩刑事は數日前から大邱府新町金學大（二九）を留置取調べて居るが右は二十日午前二時頃府内明治町一丁目妓生李蘭玉の玉飾物その他約百五十圓の物品を窃取した外六ケ所で約四百圓を稼いで居た者であると

着任して感じた事二つ

加藤新署長談

新任大邱署長加藤好晴氏は廿四日着任したが廿五日署長室に納まつて語る

着任して早速感じた事が二つある。一は一府一署であるから責任地よりもいくらかやりやすいであらうといふ事と他の一つは人事相談所である。警察といへば未だに堅い感じを思はせ勝であるが當署の様に署内に人事相談所を設けて懇切に一般人の相談に乗りまた之を採證する事は警察に柔らか味が見えて大變良いことである（大邱）

忠南雜俎

◇忠淸南道の一神戸稅徵收成績は既報の通りであるが大田並に瑞山の兩郡は廿三日完納を見た

◇江景面では警察署と協議の上春季種痘を五月二日から三日間施行する本年は内地人八十一名朝鮮人四百六十五名支那人十二名計五百五十八名である

◇大田驛では管内の古蹟探勝團を組織し五月五、六兩日大田發一泊にて扶餘田すべく會費金十八圓で希望者は大田驛に申込まれたいと

◇江景署では豫て狂犬豫防の爲め野犬狩りをした結果百四十餘頭を捕獲した

◇大田井上久五郎氏は長男宗一君の忌明として生徒用雨傘百本、同安西前一郎氏は夫人の忌明として金百圓を大田小學校に寄贈した

◇鐵道局友會大田支部では二十九日の天長節の佳辰を卜し局友會場に於て盆栽の展覧會を開催する

◇國民一般資料展覽會に就て大田郡委員は廿五日大田小學校に會合打合をなした

◇大田道警察部長は廿五日山内駐在所を訪問

◇江景大正町淨江寺では廿四五日の兩日間弘光大師御忌法要を營んだ

◇二十四日午後十時頃江景署宋巡査が大和町巡察中住所氏名不詳の朝鮮女推定年齡卅五歳位の溺死體を木村材木店前の江景川で發見檢死の結果呼吸病に罹り不治の病を悲觀して覺悟の溺死らしい

全羅南道

光州女高普 落成祝賀會

光州女子高等普通學校は昭和二年四月設置認可され爾來光州公立高等女學校三好貫二氏學校長事務取扱ひを命ぜられ光州高等女學校内に假設中であつたが今回同町に新築校舍竣工し同時に新校長大村之助氏も來任したので廿五日午前十一時からこれが落成式祝賀會を開催した大内校長開式の辭を述べ村生徒總代の答辭あり大内校長閉式の辭を述べ石知事の告辭代讀として佐藤中學校長鈴木光州郡守、玄面協議員、山本普通學校長、食品同長の祝辭あり式辭前において紀念撮影を終り一同饗宴席にいたり饗宴午後一時散會をつくして散會した（光州）

地方集會

▲蠶業技術員會 二十四日より三日間蠶種取締所において本道内各郡の蠶業技術員會を開催し道より岡崎内務部長始め田農務課長中川技師高橋技手等出席した（光州）

▲淺田醇二氏（釜山局監督課長）全南郵便所長會議出張中の處廿四日歸釜

▲瑞永穆氏（釜山郡守）二十九日酒麗訪問

▲山田知敏氏（釜山第一小學校長）南洋方面視察中の處二十四日歸釜

▲吉岡重實氏（釜山府協議員）廿五日夜東上

▲須藤慶北知事 供物苹果採取園修禊式列席の爲め廿五日慶山往復（大邱）

▲上田成光氏（群山金融組合理事）廿五日内地へ

▲丹下郁太郎氏（全羅北道警務課長）廿五日入京

▲河本益山面長 上水道及下水溝路其他の事務問題を引つ下げて廿五日裡里出發上京

▲吉田仁川府勞振興會副會長▲岐度府官氏（仁川商廳弟主任）廿五日歸任

▲日高京城府尹 同日歸任 ▲島田慶尚北道警務課長 廿五日家族同伴

平安南道

平壤の燃料公營

御大典事業として計畫

平壤府の御大典記念事業は本年度から二萬圓の積立をなし『平壤府民は燃料の上で困つてゐる』と聞かれたといふ府民に對する燃料を安價で供給すべく燃料公營を行はれることゝなる機運であつたが燃料公營は前途衆ぜらる向きもないではないので同事業は御大典記念事業としては行はない事に決しまづ積立を行つた上事業は最も慎重に考究の上決定さるゝはず（平壤）

◇安東郡臥龍面中佳邱洞生李浩元（二六）は二月三日大邱府市場北通り雜貨商山本郎より官增三百五十一匁、水鉛士籍時價六百二十三圓七十錢に相當する物品を安東邑内に運搬の依頼されたのを奇貨として右物品を賣却し横領した

籾から失火

鎭南浦三成精米所李鍾稙氏方裏の籾みの山より廿四日午後十一時半出火し籾二百五十俵籾俵千枚を燒失午後一時半鎭火した損害約四千圓（鎭南浦）

新聞懇話會

平壤新聞記者懇話會は廿五日午後三時から [illegible] 於て開催した（平壤）

帝國學士院賞 日本化學會賞 受領

肺結核の療養と

理研ヴィタミンA

日英佛獨伊加濠瑞諾瑞印十一ケ國政府製法特許所權有

榮養の增進は療養の第一義

身心の安靜と充分なる榮養の補給とが肺結核の療養に最も必要であるのは一般家の等しく認める所であります

◇理研ヴィタミンAの連續服用によつて結核患者の榮養上の第一要件たる榮養の著しき快復を見ることが延びて自然治癒力を如何に增進するかは論を俟たずして明かなことであらうと信ずるのであります（服用實驗談三八頁參照せられたし）

◇結核患者がその病勢の進行を抑止し治癒の機轉を迎かならしめんとするに理研ヴィタミンAは欠くべからざるものであります

◇結核患者の多くは病勢の進行と共に來る食慾不振によつて充分なる榮養を得、身體の抵抗力を失はぬ場合にあつては決して怖るべき結果を來すものではないと云はれて居ります

◇この事實よりするも理研ヴィタミンAの榮養價が如何に患者に對して貴重さを有して居るかを推知するに難くないと信じます

其他、學理實驗の兩方面より確認された効果は

小兒の發育促進……
產後病後の恢復……
榮養不足の恢復……
精力體力の增進……
腺病質の改善……
乳汁分泌の促進……
老衰疲勞の防止……
脫毛白髮の防止……
肺結核の恢復……

等であります

定價 四十個入 金二圓 五百個入 金五圓 千個入 廿二圓 四十三圓

實驗集贈呈 新聞名御記入御申越を乞ふ

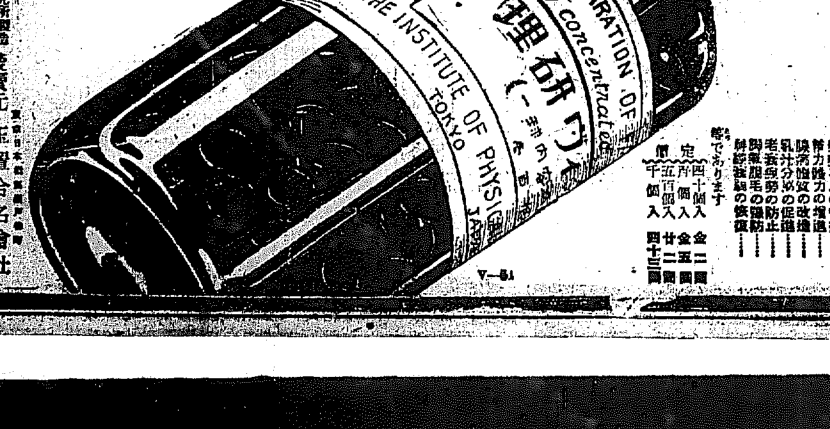

V—51

理化學研究所製造 理研ヴイタミンA 發賣元 玉置合名會社

不動産競賣公告

左ノ不動産ヲ昭和三年五月十六日午前十時競賣ニ附ス入札保證金ハ申出額ノ十分ノ一トス

京城地方法院

[illegible]

結核性解熱劑　エルボン

本日は結核豫防デー

肺結核は治癒します

新鮮なる空氣
日光に親しめ
榮養を充分に
運動を怠らず
痰をはき散らすな
早期療法

熱殺は病勢進行の微なる唯一の特効藥として各大學病院結核療養所を初め汎く醫界に賞用せられつゝあるはエルボンなり（錠劑・粉末）

結核撲滅策（結核豫防冊子）及說明書は大阪東區瓦町山ロビルヂング瑞西バーゼル化學工業會社日本學術部より無代郵呈

No.22

胃腸に　タカヂアスターゼ

(1) 消化不良に因するすべての胃腸疾患
(2) 無力性胃弱者
(3) 結核及其他の慢性病者
(4) 重病恢復期等に治療藥として、將又胃腸の消化機能增進藥として全世界の醫家に賞用されつゝあり

粉末及錠劑各種あり　各地有名藥舗にあり

內外醫家實驗の報告集進呈す

東京室町　三共株式會社　大阪、臺北、紐育

玄米ほうじ茶　高麗柳（こうらいやなぎ）

京城　水月堂　電光八〇六

婦人の便秘に就て

婦人は男子に比して便秘に罹り易いものであります、之には種々な原因がありますが婦人は社交上便意を抑制する場合多く常に坐居を執り、運動不足を來す等に基因するものであります

然して便秘者は絶えず頭痛、眩暈、嘔心、腹部緊張、鼓腸等を起し陰氣な日を送らねばならないのであります、之等を一掃するには常にラキサトールを用ひて便通を調へるべきであります。

ラキサトールは錠劑と粉末とあつて各地の藥店に販賣してゐます（說明書無代進呈）

發賣元　大阪市道修町　鹽野義商店

新下劑　ラキサトール

小兒科　吉田醫院

醫學博士　吉田得次

診察　自午前九時　至午後二時

漢江通四十一番地（龍山郵便局裏）

電話龍山四八番

株式會社　漢城銀行

設立　明治三十八年

資本金　六百萬圓

京城府南大門通二丁目十四番地

頭取　韓相龍

電話　光化門長　七六〇番　振替口座京城二〇五番

支店　南大門、東大門、西大門、水原、平壤、本町、開城、釜山、大和町、東京、大邱、大田、大阪

高級銘酒　朝の花

皆様御花見の期に入りました其の名に背かない『朝の花』もぜひお伴れ下さい

朝の花

朝鮮酒造株式會社

トモヱ石鹸

優秀◎ミツワ石鹸　大量生產の副產物で有ります

◇◇◇◇

◎ミツワ石鹸の副產物で、品質は至純、特に經濟を主として居ります　無比の廉價で、而も永き御使用に堪へますから、お德用第一であります

◇◇◇◇

而して經濟を專一とさせる最純良石鹸で有ります

（トモヱ石鹸）

◎ミツワ石鹸本舗　東京　丸見屋商店

京日俳壇（寄稿歡迎）（七） 臼田亞浪選

長閑さや雲の離れのびく〳〵と　淸津　鋼木吉楽
天邊に子等の聲して山笑ふ　光州　安東万子郎
春淺く石屋の賓素の壁あらぬ　同
霞の稲化粧葉の影げにて　京城　稲田愕生
梅白ふ障子の際きの雀を行く　同
梅や遠山の雪にお日出て　京城　小松無障
雪の風に吹かれて篠の宿　同
白日につめたき雨の篠きける　京城　千揚五城
蜃かげの冷たき炎の冊ならし　同
軒の暖かく風に鋼ひにけり　京城　赤砂鳴蝦
春句ふ汲來て臨す欲りしけり　同

亞浪氏の素描 ―十二―
自然感と形式
巨匠を迎ふる言葉（完）
川口純水

人間の目に映ずると否とに拘らず宇宙の森羅萬象は日に月に時々刻々に或は內容的に或は外觀的に或は位置的に變移遷轉してやむ所を知らない。人間の知る範圍では一つとして萬古不易といふ物なるものはない若ありとすればすべてのものは識るといふ事が無らない限り轉であるといはれてゐる位である。大宇宙の一時期一區間に置き殘された人々…その人々の『まこと』の心がその變移遷轉してやまざる森羅萬象のいのちに交感する時與感からこみ上げて來る感激が湧こえずにはをられない。」

◇

旺盛風切そして綠葉が照り、光り輝き、またゝき、そして螢火、露の光りが私共の目に映ずる時私共の心は、嘆れ、驚き、ゆらぎ、なつかしみ、さびしむ斯くして相呼應するのが自然である。」

雌がなき小鳥がさへずり虫がすだき傘が響き風がなる……これをきく私共の心は楽しみ、悲しみ、沈み、戀ひさびしむ。山の町の畑の畦の道の木々草々が芽ぐみ花しげり紅葉し枯れて行くのを見ては私共の心はこれに感じて喜び憐みさびしむ。

◇

大自然の中に一せんとする私共の心それは自然であり當然である。

◇

それは『まこと』の心の象徴として自然に生れて來べきものである。宇宙の森羅萬象のうつり行く姿それに融合した『まこと』の心の躍動―それがどうして俳諧ならせられよう。固定して語られよう固定されてすまされよう。」

◇

一つのポイントを瞬間として眺れる。それにつらなる私共の心は自由にひろがり個々として飛を引いて行く。

季節と離され季節と離されるのは過去の遺物……歷史の材料である然し亞浪師が一度自然感の名を以てその內容と共に示さるゝや季節感へ季節といふ語が用ひられてをつても內容が違ふ。」

◇

亞浪師は句の中に強に季を示す事がなくつても句全體として季節が示されてをればよいといつてをられる。季感が要る要らんといふ様な問題は私には論ずる要にもなれぬ何となれば俳句は宇宙的の論ではなく審判的の論になるからだ。

個之季感に個性があるから職業つてしまへ、といふ論に至つては士俳やコートラインが亞浪氏の趣となるから取り去つてしまへといふと同斷で此は缺陷を取去つてしまへば足りるではないか

◇

亞浪師が句全體として季が表はれてをればよい十七字でなくとも十七音であればよい又俳句は目で見心で讀むもので舌や耳で味はひきくのでないから必ずしも五七五調でなくてもよい切字や大體止の規則もあとで作つたのだから一句一句が原則であり發端であると主張せられて過去の形式の缺陷を取去つてゐらるゝ事に私共は心からの共鳴が出來る。俳句の形式それが俳諧芭蕉の句中都合の惡いものは見ずに都合のよいものゝみを取つて作つた規格である以上時代的法の持つ色々の缺陷があるであらう。それを出來るだけ生かして出來るだけ缺點を取り去る事で形式としては滿足すべきである。論じ來たつた俳句の內容形式兩方面にわたつて私共を製切町學に導いて下された亞浪師は最早旬日を出でずして京城に來られるのだ。歡迎もきける句境も開かれる。亞浪もして頂ける。固點も出來る。」

私共は只々瞑目して待つのみである。最後に私のすきな亞浪師の句を擧げさしていたゞかう

雲の水鴨が死なじと泳ぐなり
子が小さうなり行く卵の桐の花
桐な夕暮れの山のしかゝり
霧るゝやかさり〳〵と夜の竹
草めぐみたり石かたまつてゐる
鳥の聲雲永き障となりぬ
頂上や野の木見るべくなりにけり

創作
拳銃 二十二
寺田壽夫

その翌日の夕方である。水谷はカフエー泉を訪れた。階下には學生風の客が一組あつたが、彼は、直に二階へ上つた。

二階には、まだ一人も客が居なかつた。

「あら、いらつしやい。」

美代子が上つて來て聲をかけた。

「きのふ、どうしてゐらつしやらなかつたの……？」

「暇がなくつてね」

彼はいゝ加減な返事をして、ビールを注文した。

「ビール召し上る。お稲は何にしませう？」

「何でもいゝよ」

「兄はからひでいゝの……？」

美代子は行きかけて

「あゝさう〳〵水谷さんが、きのふ、いらつしやらないから敏ちやんがしよげて居ましたわ。オホ…」

美代子の足音がしだいに消えて行つた頃。

一日あはねば千秋の
想ひを抱く鯛と鯛…

戀歌を謡た歌の聲が、したから漂ふて來た。その聲は、敏子らしかつた。

やがて、階段をのぼつて來る足音が聞こえた。ビールと料理を捧げて來たのは敏子だつた。

彼女の眼は、はれぼつたく重そうに見えて居て、顏は、無造作につかねて居た。

彼女は默つたまゝ彼のかたはらに腰かけた。

「來て下すつたのね」

彼女はさういつて、水谷の眼を見た。水谷も彼女の眼を見た。彼の女の眼は、今まで泣いて居たらしく、まぶたまでぬれて居た。水谷は、それを見たとき、何の理由もなく、彼女が、いぢらしくなつて來た。

「どうしたの？。敏ちやん泣いたのかい」

「いゝえ、少し氣分が惡かつたのよ……」

さういつて彼の女は强いて笑顔を作つた。けれども、いつもとは違つてさびしかつた。

「ねえ、水谷さん。けふはビールなんかよしてあまいものでも召上がらないこと……？」

「それもいゝね、ぢやアお菓子でも貰はうか」

「さうして頂戴な。」

彼の女は、急に元氣づいたらしく、席を立つたが、やがてして、紙包を抱て歸つて來た。

「あたしね。けふ買つて來たのよ召上つて下さる？」

紙包をほどくと、ボンボンだの、シュークリームだの、ぼんかんだの、みんな水谷がすきなものが入つて居た。

「ありがたう。みんな大好物です」

彼は、眞にうれしさうにいつた。

「あたしね。あなたのお好きなものは、ちやんと知つてるわ。いつでも出掛して待るやうになれしいね。折角買つたものがお氣に召さなかつたら、はづかしかつたのに……」

彼女は、あどけない笑顔を作つて、ぽんかんを二つに割つて

「半分は、あたし頂くわ」

といつて、半分を水谷に差出した。

もう、二人の間には、何のわだかまりもない、子供同志のやうな灑い純情が流れ出して來るのだつた。

「翠松亭へ行つた晩ね。大變な人に見つかつたのよ」

敏子は眼をみはつて微笑しながらいつた。水谷は、瀧子から聞いた秋山のことだと直感したが、知らないふりをして

「どんなこと」

と問ひ返した。

「あの時の運轉手ね。」「それが、」「わたしの知つた男なのよ。しかもね、もう何年も、うるさくつき纏つてどうしても、あたしをお嫁さんにするつていふ男なのよ」

「ホホウ、そりや大變な男に、大變なところを見つかつたね」

「いつの間に運轉手になつたのかあたし知らなかつたの。もとは、南大門通りの或店に店員をして居たの。この頃、永い間會はずに居たので、すつかり忘れて居たのよ。するとね。あの翌朝瀧ちやんから話してもらつて、びつくりしたの。その男ね、秋山つていふ人よ。それがね、瀧ちやんとこへ行つて、いろ〳〵あたしの厭味をいつたんですつて……」

敏子は、何の隱するところもなくいつた。水谷は、瀧子から聞いた事實と照し合せて、敏子の方から、それをいひ出したことが、うれしかつた、が、銀座で、秋山と敏子が會合したことは、瀧子からも詳しく聞かなかつただけに氣にかゝつて居た。

彼は、今に敏子が、そこまで打ち明けて話すか、どうかを待つた

パピラーチヨ

多田毅三郎氏を餞るべくさる日街頭に彩管を振ふ▲折しも通行の佳人ハンカチを口邊にあて作らそと寄り添ひて畫帳を覗き久しうす『まア眞當に御上手で御座いますこと、あのどこで御習ひ遊ばしたの』▲毅三ひたすらに恐縮、獨語していはく▲『さては俺のヒゲが見えねエんだな』

京日川柳（宣傳……二） 井上劍花坊選

宣傳の結果世界の人となり　群山　藤南坊
宣傳の蓄音機利にして多賣　平南　君櫻
客に舞ふ宣傳ビラは隣り村　京城　限雲
宣傳のたんび得意が減つて行き　京城　鄙風
引幕の下に連らなる醫者の名　京城　太皷坊
二九二八醫者宣傳をして歩き　京城　溪月
より以上だと花骨は悦に入り　群山　紅ン坊
宣傳に宣傳が要る不服屈　同
鄙まりに餅を挾む『時』の宣傳日　同
宣傳が利き過ぎたりや線の口　同
風俗に利けん藥は化粧品　大邱　松堂
辻々に臆面もなく宣傳旗　京城　寶月

鮮展を飾る人々（わ）
風景と人物と
龍中の 新木正之介氏

龍山中學校には圖畫の教師が二人あるともいへる一人は遠田運雄氏他は新木正之介氏、新木氏の專門は圖畫ではない、その專任は英語と國語であるがしかし第三回の鮮展以來六回まで毎回入選した腕をみると立派な圖畫の先生である

◇

新木氏の母校は龍山中學校である同校卒業後京城の師範へ入學、三年後には同校出の關係で母校の教壇へたつた關り縁、然つてゐる氏はその藝術に關心して氏の手になる作品なら一見してわるとの事だ。

龍山中學校に氏を訪へば語る『昨年は風景を出しましたが何だか不安で仕方がありませんでした、入選してからもその不安はかきけす事が出來なかつたのです、自信がなかつたからでしよう

◇

今度は田園と人物の二點を出品したいと思ひます、特別に先生について習つたといふ譯でなし無茶苦茶に今日までやつて來ましたのでまだ駄目です。これから勉強して自信のあるものを作りたいと思つてゐます（寫眞は新木氏）

金泉句會（汀幽報）

山本姑萱氏歡迎句會

荒び來し雨の飼屋を閉し兎　姑萱
褒に見ゆ木瓜の嗅や草餅屋　金鶏花
上簇もま近となりし疲れ哉　南汀
蠶室に炭くれ添へて代り兎　柊甫
草餅や梅の中なる一茶亭　一枝
蠶屋の裏に廻りし蠶かな　鶏骨
雨續く飼屋に火鉢留かれ兎　古都女
炭つぎて蠶室に居る母娘哉　鴎宇
蠶室の戸外に出でゝ蕗草哉　櫻水
草餅に染替えられし暖簾哉　與黎
草餅やこの頃の畑いぢり　砂村
床春の網をもれみし蠶かな　落湖
打ち向ふ膝掛低し草餅屋　靄舗
臨時蠶つけし飼屋の障子哉　汀幽

學藝界

◇田中貢氏（俳人）二十五日より二週間の豫定にて鄕里栃木縣へ
◇ポプラ吟社　二十一日月非里へ吟行
◇山田松府翁氏（俳人）湖南方面へ旅行中二十五、六日頃歸城。

京日文苑課題

短歌　雜詠　一人五首、用紙葉書　尾上柴舟先生選
川柳　雜題　一人五句、用紙葉書　井上劍花坊先生選
俳句　雜題　一人五句、用紙半紙　臼田亞浪先生選
締切　四月三十日
會報　短歌、川柳、俳句共五人以上の會合に限る。一人三句以上並記のこと（締切同）
注意　雅號、住所姓名明記、京城日報社文苑係宛

科學畫報 五月特輯號の盛觀

面目一新・內容充實

最新知識の源泉、現代常識の最高資料

◎世界七不思議の一たる ピザの斜塔は遂に倒壞か

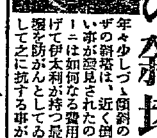

年々少しづゝ傾斜の度を增しつゝあるピザの斜塔は、近く倒壞の運命を免かれない事が發見されたので鐵血宰相ムッソリーニは如何なる費用をも惜まず全力を擧げて伊太利が持つ最高の技術を以て其倒壞を防がんとしてゐる。現代の科學は果して之に抗する事が出來るか。詳細本號

◎地球の目方を測る法
六〇〇〇〇〇〇〇〇〇〇〇〇〇〇〇〇〇〇〇〇〇〇の下に〇が二十一もつゞく地球の目方を計る興味ある話詳細

◎新星を取卷く星雲
天文學上の謎として最も興味ある新星の周圍に現はれる星雲に對する最新研究の興味ある解說。筆者は天文台の神田技師

◎三百萬年前の怪獸
三百万年前の亞細亞大陸に拔扈した無角犀で、鼻尖から尾までの長さ二十四呎、体重數噸を算する怪獸なもの詳細は本號

◎音響で海の深を測る新發明
錘を下して測る從來の方法と異り、航海中でも測量出來るので海底電線ケーブルの沈下等海底作業への一大革命

◎死の高度記錄
現代科學の許す最大限度の準備の下に氣球により上昇遂に四萬五千呎の高度記錄を作り、其犧牲となつた大冒險記錄!!

◎强力なる新放射線 宇宙線の新發見
銀河の遠方から來る六千万ヴォルトの電壓に相當する波長を有する穿透力の强い新放射線方面に驚異すべき一大發見

實用記事

◆簡易で誰にも出來る 寫眞乾板素人製法
如何な素人にも容易に出來る乾板の素人製作法之により乾板製造の原理を會得し得るのみでなくコロイド化學の實演ともなる。理學士 漆原義之

◆食用鳩の飼ひ方……古川龍城

◆小型變壓器の作方……山北藤一郎

特別講座 地形學概論 辻村太郎
地形學に對する我國最大の權威者たる筆者が、其蘊蓄を傾注せる地形學概論、記述平易で豐富なる寫眞と共に地形の種類と其變化を說く處何人も一讀無限の興味を覺えしむる刻下の好讀物

興味津々たる九大讀物

紫外線の話　山田幸五郎
鑛石の年齡　柴田雄次
植物の感覺　岡現次郎
セラピスの石柱　早坂一郎
發聲映畫の知識　歸山敎正
サラセン建築の美　吉田賀
長壽者の地方的分布　橋覺勝
川獺を用ゆる漁　岸田久吉
死刑と拷問　尾佐竹猛

右は科學畫報五月號內容の一部分のみ。其他世界最新の興味ある珍奇無類の畫報を初め、興味ある重要記事山の如く滿載り

定價八十錢 送料四錢 東京市神田區錦町一ノ一九 科學畫報社 振替東京二三九九六

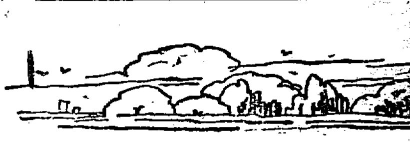

最高 ユニオンビール

春

三ツ矢サイダー
三ツ矢レモラ
三ツ矢平野水

郊外御散歩の かるき渴きに

絕對安全の
三ツ矢サイダー
三ツ矢レモラ
三ツ矢平野水

淸新の氣あふるゝ
ユニオンビール

閑靜な田舍にも到るところにおまちしております

宮內省御用達
日本麥酒鑛泉株式會社
東京銀座
（大阪支店）（名古屋支店）

だまされるな
素人で出來る 新發見の種々の手段
淋病の檢査法

淋病には新發見だ又は新發明の注射藥だとか廣告してあるがそんな療法はまだ醫學界では認められて居ないのだから注意せねばならぬ、まづその藥效を知るのは小便の檢査である、朝起きたての小便をコップに取つて見ると、小水の中に白い糸屑のものや細いゴミの様なもの（淋絲）が浮いたり沈んだりして居る。藥を服んでも注射してもそれが取れない様では新藥ではないのである。兩會の藥を服用すれば其日からそれが「淋絲」に見れて減じるこれが何より藥劑の有効を立證するのである

りん病

淋毒が男子より女子に傳染する時は子宮病となり、コシケは下り、足腰はつり、ヒステリーとなり、その他諸病を起し、終には不姙症となり、又男子も淋毒の爲め回到不能となり一生不具者となつて葬さねばならぬ、故に淋病者はいろ〳〵と應急手當なし一時も早く兩會の販賣所にて御相談あれ

兩會が治淋病專門藥舗として發展し、全國の都市は申すに及ばず海外まで販賣所を設置し東洋一のチエンストアーとなり、東洋一の製造高を見るに至つたのは天下周知の事實である

如斯發展したのは專売藥の有効なることを立證するものである

兩會の製劑は日本で初めて出來た最新式の電氣工場で製薬した良劑である

兩會の淋病主藥は治淋內服藥として、院淋藥主藥は梅毒內服藥として、醫學上最有効と確定し

帝國醫科大學病院
歐米醫科大學病院

等にて實驗證明せられつゝあり、尚內務省衛生試驗所の封緘せる優良藥を販賣せる事を保證す

若前述の證書に違へる事を發見せる時は分析料百圓進呈す

ばい毒

梅毒、ヨコネは切らずに、カンソ其他梅毒に驗效する新

●淋病梅毒であらゆる治療をなすも效なき患者は一度有田ドラツグ專賣所にて相談あれ、打捨て置けば梅毒は子孫に遺傳し一家を破滅するに至るのである

ニセ藥に注意
ニセ藥を賣る者あり

藥箱に

「有田ドラツグ」
「有田音松提製」

この文字無きものはニセ藥なり

本舖 大阪內本町二
發賣元 大阪ム東京日本橋

有田ドラツグ
專賣所所在地

◎朝鮮　京城 南大門三 西小門町 黃金町 錬兵町 ……
◎滿洲　大連 旅順 鞍山 遼陽 奉天 撫順 鐵嶺 開原 四平街 長春 ……
◎福岡　博多 福岡 門司 小倉 八幡 戶畑 折尾 若松 直方 飯塚 田川 伊田 金田 幸袋 二日市 甘木 久留米 羽犬塚 吉井 柳河 大牟田 ……
◎佐賀　佐賀 唐津 相知 伊万里 武雄 鹿島 ……
◎長崎　長崎 浜町 佐世保 本村 大村 早岐 島原 平戶 五島 對馬 ……
◎宮崎　宮崎 都城 小林 高鍋 延岡 飫肥 ……
◎大分　大分 別府 中津 日田 佐伯 三重 竹田 ……
◎熊本　熊本 高田 八代 人吉 天草 ……
◎鹿兒島　鹿兒島 加治木 伊作 加世田 知覽 川內 大口 志布志 名瀨 ……
◎臺灣　臺北 基隆 新竹 臺中 嘉義 臺南 高雄 屛東 ……

幸運を探る　本社第一應接室で

一等當選は 173.595人
乘車人員豫想投票　當選者愈よ決る

電車乘車人員豫想懸賞募集は締切後山の如き投票を本社で嚴查の上本町署員の立會を求めて當選者を決定したが廿二日の乘車人員は十七萬三千三百卅九名で的中者なくその最も近いものから順位を決定する事となり、一等は十七萬三千五百九十五人の山井鶴江さん、二等は十七萬二千八百三十八人の長尾つぎさん三等十七萬二千四百卅五人の鈴木氏、四等は十七萬四千八百六十七人の石原氏以下の人々に順位で左の如く決定した賞品は卅日以後本社に受取りに來られたい

一等（クローム側腕時計）一人　京城花園町一二五　山井鶴江
二等（置時計）一人　龍山漢江通一五の三三　長尾スギ
三等（ネクタイ）一人　黄金町二の一〇一　鈴木順一
四等（電車回數券）十五人　▲石原啓之助▲増田一畝▲裵泰龍▲三原忠三▲宮島清正▲崔斗鎬▲柏村與太郎▲山口勝一▲西野秀隆▲細川茂右衛門▲中村秀男▲尹吉郎▲渡邊龍夫▲田口多留▲飯田秀治

的中者は浦上氏
電車早廻りの豫想投票

本社が廿二日行つた電車早廻の最短時間は三時間五十一分であつたが、この豫想懸賞募集は締切以後本社で山の如き投票を嚴査し本町署員の立會を求めて左の如く當選者を決定したが、一等の浦上氏は適確に的中してをり二等の碓井氏は三時五十分廿秒とし出村、和地兩氏は三時五十分廿五で抽籤で順位を決定し、五等六等の金、朴兩氏もか三時五十二分で抽籤を行つた、賞品は卅日以後本社で渡す事になつてゐる

一等（勧業債券十圓）一人　大和町一の四四　浦上勉
二等（置時計）一人　本町四の八七　碓井一朝
三等（洋傘）一人　漢江通一二　田村幸吉
四等（ネクタイ）二人　龍山　和地孫雄
五等（電車回數券）二人　本町三の六〇　金斗七　南大門市場内　朴元圓

靜▲古池京雄▲錦島直勝▲國府力藏▲野口正三▲李四男▲趙正立▲朴勝敖▲安藤幸吉▲阿部克正▲菅原培夫▲洋山銀藏▲伊藤貫忠與▲千北幸足▲金丸友吉▲山井長吉▲許相也▲横田吉彦▲飯成吉▲畠中達男▲栗原慎二郎▲波多江實典▲坂西力幸▲坂本光子▲吉野旅充▲下村武子▲扱井俊雄▲佐藤猷松▲村田實▲岩久雅子▲金炳榮▲堀井知彦▲中西渓一▲金泰榮▲井原雄太郎▲二枝照雄▲金寶山▲藤目榮男▲玉木弘▲李昌洙▲土方潤二▲林幸二▲鈴木忠夫▲岡田審松▲甲村安子▲佐藤稲吉▲町木與三▲近藤茂▲渡夫▲乙寛▲大山芳夫▲井関守三▲金明坤

觀櫻巡禮に參加の人　一萬人に達す
十ケ所の征服者は約三百人　幸福の人々決定す

本社主催で觀櫻デーを廿二日に行ひ、當日全市十ケ所の花の名所に巡禮を讀者と共に樂しみ各所で記念スタンプを受けた人々に賞品を呈する事になつてゐたが、當日巡禮せる人々は一萬余人に上り、この盛況が如何に大衆的行樂として歡迎されたかをうかゞえるか、紀念スタンプ臺紙は本社で嚴査せる所、十ケ所の花の名所全部を巡禮せる人々は二百九十二人で九ケ所八ケ所も相當の數に上り延人員一萬三千二百六十四人となつてをり、これに對しては十ケ所全部巡禮せる人々および他の順位を考慮し、本町署員の立會を求め抽籤の結果左の決定を見、幸運にめぐまれた事になつた（なほ賞品は三十日から本社へ受け取りに來て下さい）

一等（腕輪金時計）一人　京城府渼芹洞二七　古賀文雄
二等（勧業債券五圓）一人　京城水下町廿九　渡邊久男
三等（ワイシャツ）三人　龍山元町一ノ廿七　松村儀三郎　京城府水洞一二三　金漢泰　黄金町一ノ一九四　高岡務
四等（置時計）五人　京城府渼芹洞四ノ六　黒川正夫　内資洞一五一ノ二　崔永福　南米倉町卅九　池尻正二　南山町三ノ三〇　國國よし子　平洞二〇　日置三男
五等（メリヤスシャツ）十八人　▲黄州通一丁目　佐倉一郎▲西大門町二ノ七七　吉村静巳▲光化門通一　野口和子▲京城府西界洞一　内崎武雄▲殖産銀行内　星宗男▲南米倉町二〇五　水野啓太郎▲永樂町四二　金俊植▲漢江通官舍一六　大羽陽▲漢江通一一　若宮根方志▲大和町一ノ五一　永尾孝一
六等（タブ石鹸）百人　▲井癸成▲車相缺▲李時珇▲矢萩叛▲村上京四郎▲土井良金▲佐倉ヨシ子▲稲見惣一▲松田武吉▲永田俊夫▲照※▲阪根静々枝▲上嶺宗作▲河村よし子▲内瀬清之助▲石橋香子▲祖呉燮▲中村靜▲車淳英▲内海穂▲萬西晋井上裕▲孫井弘一▲前川文男▲近藤留▲西原賢次▲湖※雄▲新政一▲森本久▲肥後藤吉▲深澤良雄▲安東圭之介▲宮木幸作▲清水富七▲近藤※吉▲新※▲松原多賀二▲崎谷滿惠▲前田利次▲宮崎福三▲山本利勝▲藤田久一▲岩谷武市▲秋月玲二▲田中中均▲園原植▲伊地知▲趙源

郁子女史の獨唱會
こ宵愈よ公會堂で

寫眞は（上より）永井郁子、太平雪子、佐藤令山、渡毅、太田よし、古本竹陽、大塚勇之助、牛島氏

けふ午後七時半からは永井郁子女史の邦語歌詩獨唱會の夜である、本社の招きに應じ東都を後に半島を訪れた女史が公會堂であらゆる聽衆にその胸底を震はせる女史の革命的な音樂に正しき批判を求める夕である

◇

思へば今より三年前我國樂壇に大いなる波紋をおこし樂界の異端者として女史を樂界より葬らんとまでの問題化した邦語歌詞はたへがたき幾多の冷笑と痛罵とを浴せられた、しかも女史はそれ等の苦難時代を『忍』の一字を以て育みおし通したその努力と叫びとは遂に今日の榮を得て輝き藝術的價値あるものとし音樂界に高き地位を築いたのである

◇

今回の演奏會は新進ピアニスト太平雪子嬢を伴奏者とするもので歌はるゝ各曲は今年百年祭を各地で舉行されるシューベルト作曲になる『冬の旅』中の最も難解とされてゐる『菩提樹』外二篇の名、曲、並に『已が音樂的生命はたゞこれにあり』と世界的作曲家シューマンがとなへたといはれてゐる彼の名曲『女の愛と生涯』中の三篇を初めとし、普く世に知られる『埴生の宿』『サンタルチヤ』『スワニー』の各國民謡等である

◇

又音樂を口にする人々から戰く愛されてゐるロイテル作『四つ葉のクローバ』グリーグの『ソルヴェイグの唄』バッハの代表作『アブマリヤ』ビルダッハの作曲『漂泊樂人』などが女史の美聲によつて快よく場内に流される、

◇

なほこれ等の名曲には牛島唯一氏のヴァイオリニスト大塚勇之助氏が助奏することになつてゐる最後に、渡毅、大田よし子兩氏の筝、古本竹陽、佐藤令山兩氏の尺八等一流家の伴奏によつて『紅そうび』『コスモス』『せきれい』等の邦曲が聽き入る人々の魂を強くうつことであらう

◇

半島における、この永井郁子女史の邦語歌詩の獨唱會たるたゞ一夜のこ宵こそき、のがせぬものであらう。

郁子女史備前屋へ

永井女史はピアノ伴奏の太平雪子嬢とともに太邱における演奏を終へて二十七日午前七時、京城驛着入城直に本社並に支社の自動車で長谷川町御前旅館に入つた

お喜びの茶會
駐米、英大使夫人が節子姫様を主賓に

【ワシントン廿四日發聯合】ワシントン駐在イギリス大使ホワード氏夫人は二十四日、近く故國にむけ渡瀾の旅に上るべき松平節子姫を主賓として盛大なるお茶の會を催した參會した人々は各知名士をはじめ節子姫と御親しき人々で實に百人を越え賑やかならちに親みの溢れた眼しい集ひであつた。

子を取られた女
きのふ鍾路署へ　涙ながらの訴へ

廿六日午後四時頃一人の朝鮮婦人が鍾路署に出頭し『私の子供が人手に渡つてゐるから取戻して下さい』と願ひ出たがその事情をきいて見るとかうである、この女は江原道鐵原郡鐵原面※※こと※※といひ大正十三年二月頃京城に出で花園町大和屋方（假名）に酌婦として住み込んだが、その夜から大和は無理やりに同女と情交を結び堪へ難い屈辱を與へるので、一週間の後同家を飛び出し、爾來各地の飲食店の酌婦女として働いてゐた、然るに大正十五年九月頃電車内で又もや大和に出會ひ、西※洞一番地の同人方へ連行かれ同棲を續けてゐたが昭和二年四月

虐待

に堪えかねて家出し※※町※※谷本方（假名）に身を寄せたが、谷本は『お前の子か誰の子か判らぬ』と初めは相手にしなかつたがそれでも彼の女の身の上を憐れに思つたものか一家を借受け住まはせたので彼の女は本年一月男子を分娩したのである、ところが大和は彼女が乳のはれもの治療患者として總督府醫院に入院中内地人妻の子だと無斷屆を出しその子を分娩したのである

彼女

は直に退院して二十六日朝谷本方に赴き取戻しを交渉したところ『この子は朝鮮人の子ではない、内地人の妻の子だ』と相手にしないばかりか、彼女を毆打したのでかくは鍾路署に訴え出たのであつたが、彼女は相當教育もあり非常な美人である

ウ大尉へ最高賞を授與

【ニューヨーク廿五日發聯合】最近北極横斷飛行に成功したウイルキンス大尉に對しアメリカ地理學協會は最高の表彰たるサミュエル・モース賞杯を授與した。

苦悶中を助けらる
人妻の厭世自殺

京城府黄金町四丁目一二七四栗原田出畏（假名）妻芳江（二）（假）は自宅居間において鹽酸モルヒネ四瓦をあんで自殺をはかり苦悶中を家人に發見され即時總督府醫院において應急手當を受けた結果、生命に別條なく意識に復した、芳江は夫と八年間同棲して來たが最近夫が全く家政を顧みず殆ど離婚の狀態にあつたので世をはかなみ遂にこの擧に出でたものらしい

一番乘りは料理方
太平洋横斷のサットン嬢

【ロンドン發聯合】九月に大西洋の上空を横斷する豫定で準備中の大飛行艇ビーエス〇アール一號の乘組員としてエム〇ビー〇サットン嬢が任命されたが嬢は主として食事係として乘組員の胃の腑をつくる大役を司るはずである。女子にして大西洋横斷の先登第一の名譽を擔ふものは飛行家でなく料理の專門たる嬢ではないかと今から人氣を呼んで居る。

由緒ふかき箕子廟　崇仁殿、遂に全燒
小供の弄火からこの大事　消防手二名負傷

【平壤電話】平壤府下箕子陵里崇仁殿から廿六日午前九時廿分頃出火し火の手は見る〳〵うちに燃えひろがり、附近には公立明倫女子普通學校、公立女子高等普通學校等の建物あり非常に氣づかはれたが消防隊の必死の努力により正午頃同殿を全燒したのみで鎭火した、同殿は二千年の歷史を有し大昔は箕子殿と稱されたが約三百年前これが改築と共に崇仁殿と改められ現に箕子を祀られてゐたもので損害は目下取調べ中である、原因も未だ判然しないが子供の弄火が拙役に積まれてあつた松葉に燃え移つたものらしい、なほこの火災で消防手二名が負傷した

値を出したショウの作品
『成金にならう』と又ぞろ皮肉の連發

【ニューヨーク發聯合電通】バーナード・ショウ翁が往年の作品が近來非常に歡迎され翁の作物が又ぞろ高値を呼ぶに至つた。一九〇八年完成の大戲曲ディナスト氏の原稿が米國美術院における競賣に附されて四千圓の相場となつたが、この原稿は米國以外の諸國にも大部分流布されて居るとの事である。一方天下御免の皮肉屋ショー翁の作品は、翁が未だ生きて居るせいか他の者に比べると非常に安いが、翁が初めて石の蹄立において翁の作品一九〇一年の原稿にかゝる『カシュル〇バイロンス〇プロフェッション』初版が六百六十ドルといふショー翁に取つてはレコード破りの價格を現出した。これを聞いたショー翁は『おれのものがそんなに高くうれるならもう一度書き直して成金になるかな』と大笑した。

親子共謀で誤魔化す
豪奢の生活から足が付く

京城府通洞四二番地宋基鉉（五〇）及び同人長男宋斗鉉（二〇）の兩名は朝鮮人商業の金融機關たる大興社の帳簿を調めてゐるが近來身分不相應の住宅を借受けオルガン等を備へつけて贅澤な生活をしてゐるので、鍾路署で不審を抱き内偵中のところ、親子共謀して大興社の帳簿をごまかしてゐることを突とめたので數日前留置したが廿六日夕刻すで迄を吐いた横領金額は八千圓におよんでゐる

眞友聯盟員　原審通り
大邱覆審法院で求刑

【大邱特電】東京の一流思想家も変つてゐて黒旗聯盟より出でたる無政府主義として有名な大邱眞友聯盟の方※※、申宰模兩人の控訴事件は二十六日大邱覆審法院長谷部裁判長の係で開廷王名立會により原審通り各五年の求刑があつたが、布施、金※辯護士の出廷がなかつた爲め辯論なく、判決言ひ渡しは五月三日

稅關構内の出火騒ぎ
マッチの自然發火か

【仁川電話】二十六日午後四時十五分仁川稅關構内クラブ前に堆積中のマッチ箱から火を發し、マッチ箱およびゴム材料三箱、既製三包を燒失したが消防隊の活動により同四時三十分鎭火した、損害四五百圓位、原因はマッチ箱の自然發火から自然發火したものらしい

大倉翁の哀悼式

京城商業學校ではさきに創立者大倉喜八郎翁が逝去したのでこれが告別式參列の爲、安部教諭、生徒代表者を引率して上京したなほ同校では二十八日午後一時より、本科、教員科生徒および卒業生相集まり同校講堂において遙悼式を舉行する

遞信對廣陵野球戰
二十七日午後四時半から京城運動球場に於て

孟買の罷業　更に擴大

【ボンベイ廿五日發聯合】ボンベイの紡績罷業はいよ〳〵擴大し今や諸工場は殆ど全部閉鎖してゐる同罷業は更にボンベイの東南二マイルの地にあるショープールに飛び火し同地の三工場（職工數八千人）は閉鎖した

宗教復活

手を燒いた揚句古いものは何でも打破つてしまへ主義の勞農露國では、革命以來トロッキーやジノヴエフ等の首唱によつて無宗教主義を執り、宗教を民衆から排除することに努めてゐた、ところがそのために有數な宗教國民であつた露人の反感がたかまるばかりでサヴエート統治上に非常な障害となつて來た、そこでさすがの政府もやゝ折れて出て、今年から舊儀の一部を認め、キリスト復活祭には勞働を中止し公然と祈禱することを許し、職業政府役人の信仰や宣教師に布教さすはずである、しかし普通りのギリシヤ教でなく、共産主義を加味するものらしい

乞食狩り

光州警察署では風紀上および人道上より市中乞食狩をなしてその原籍地に送還し或は勞働に從事せしめて來たが又市中の彼處此所とはいくわいするので廿三日來所に狩集めた數は老若男女小供等を合して五十六名に達した、そこで同署では姓名や原籍地をきいて送還するのであるが中には自分の原籍地さへ知らぬものもあるので持て余してゐるこれ等は光州驛前ふの大市場より堀是鑛系各社に至る川筋に巣くつてゐたものである（光州）

滿洲粟上場問題打合

安東取引所の滿洲粟上場問題に關する打合せ會は二十五日午前九時から安東公會堂で開催したが會合者は朝鮮側から大邱杉原長太郎、京城東松金三郎、龍山吉田秀三郎、新義州宋藤元、滿洲側から四平街森永※一、窓犬白崎※後、海城渡邊大穂の諸氏これに安取側を合せて約四十名出席山下安取常務の開會挨拶と規定の説明※原氏の安東出受渡し規定細則の説明ありそれに次いで懇親品格付の決定に關し意見を交換し午後五時散會した（安東縣）

本社コート開き

本社隣接地に京日コート新設中であつたが二十六日午後四時よりコート開きを社員並に關係者で紅白戰、個人決勝戰等を催し盛大なコート開きを催した

本社參觀

咸北會寧公立商業學校生徒三十四名は石井鑛藏氏引率廿六日正午本社參觀▲龍山公立普通學校二百十七名服部鍛兒氏引率の下に廿六日午後來社參觀

從三位勲一等大倉喜八郎儀病氣の處四月二十二日午後二時十分逝去致候間此段謹告仕候
追而來る四月廿八日午後一時より三時迄の間東京市赤坂區葵町自宅に於て告別式相營み可申候尚勝手ながら香華等の御供物は堅く御辭退申上候
昭和三年四月廿七日
男　大倉喜七郎

會葬御禮
父　戸島貞藏
親戚一同
友人一同

義手足（見本呈ス）
▲義手足元祖如何ナル不具者モ又セキズイ病モ器械應用ニテ治ス
◎患者用松葉杖一組金參圓五拾錢ヨリ六圓五拾錢マデ各種御用命ノ節ハ脇下ヨリ床面迄ノ寸法御通知アレ
京城長谷川町（公會堂前）　專門製作　高野製作所　電話本局八六番

ほねくさる病

公示催告
京城地方法院

購買　陸軍倉庫
詳細四月二十五日以降官報ニアリ

◎書籍目録　進呈
諸君に最も有益なる珍書、奇書、秘書、次第無代で進呈致します　◎大阪市東淀川局前
國民書院

▲化學は進む
金剛山松の寶精より成る（不老泉）造血、強精に卓効の滋養美酒（日本大好評）
京城特約　三越呉服店　龜屋商店

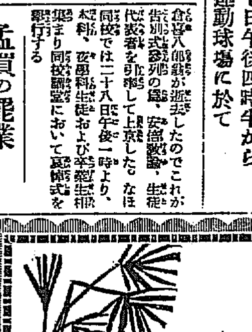

京日案内
賣地　採用　理想　貸家　教員　花見　淋病　恩給　公債　充電　看護　新發明機

小說 明石將軍 (28)

白石實三作
多田穀三畫

不思議な數字

令孃アンナは、どこへどう身をかくしたか? それを語る前、郷家は再びベルリンに戻つて、郊外の隠れ家では、例によつて明石が、夜おそくまで諜報事務をとつてゐた。

すでに、日本軍は着々と滿洲で戰果を收めつゝあつて、日本軍勝利の確報は、ベルリンの新聞にも載つてゐた。

「戰友島川も、戰線でさぞはなばなしい活躍を始めたらうなあ」

新聞を卓に置いて、明石は、ほつと吐息をつくやうな氣持ちでつぶやいた。幼年學校以來の親友で、陸軍中將の島川文八郎が、例の大きな體を第一線にあらはして、兵を叱咤してゐる有樣が、眼に見えるやうであつた。

讀者は知るかどうか? 陸軍中將島川文八郎といへば、明治の兵器の權威として、砲術にかけては、まつたく天才であつた。『大砲の島川か、島川の大砲か』といはれたほど、日露戰役には偉功をたてた人。その人物、匹儔、日本の國寶とたゝへられるほどの人であつた。

その島川が、明石とは無二の親友で、かつ盟友であつた。それが今や、東西に分れて、一人は戰線にはなばなしく活躍し、一人は歐洲に潛して、身をかくして特別任務に服してゐる。

「二人とも、命をかけて祖國のために働いてゐる仕事は同じだ」明石は、島川と共につぶやく『だが島川たちの仕事ははなばなしい、俺ひとりはじみな蔭の仕事に服してゐる。軍人として惡魔の職業にもならないやうな割のわるい任務に服してゐる……だが、それでよい——かくれた縁の下の力持ち、そこに俺の仕事の意味があるんだ!』

さうは思ひながらも明石自身としても軍人である。職務のやうなものには淡泊だとしても血肉をわかす戰爭の勇ましくも派手な晴れがましい光景は、絶えず彼が心の眼に映つて來るのであつた。『戰爭へ! 戰爭へ!』ともすれば彼の想像は滿洲の野の方へ馳せた。戰爭の日、刀を金彌にしこんで、戰々と征途にのぼる知友、それよりもとの司令部附として、三宅坂から轉じて野戰軍に參加してゐるらしい。

『やつぱり俺は取殘されたか……俺一人は、いつまでも日蔭の身で埋もれるのか』

君國に御奉公するといふ點に變りはないが、明石とすれば、やはり淋しい。物足りない。則ふところの暖肉の嘆をもらしながら、彼は、再び前でよみになつて、事務をとり出した。事務といつても、明石の仕事の重なことは、東京とそれからロシア國內のシリヤスー

……にあて、、陸軍の戰報や手紙を書くことであつた。カアテンをふかく下した窓、卓の上には、戰燈が明かるくついて、そこにひろげた新聞や、明石が書きかけの文字を、はつきりとうつし出した。

『7,2…15,8,18,25,30,4…』

不思議にも明石は、數字を書いてゐる。卓の上の新聞をちよいとのぞきながら、意味もなさぬ數字を書きならべてゐる。と、その時、卓の下の暖爐の隅がすうと音もなく細目にあいて、そこから二つの目がのぞいた。異國の光りを放つ二つの眼は、じいつと明石の手もとを見、それから書かれてゆく數字を見入つた。明石は讀み見られるとも知らず、なほも熱心に書きつゞける。不思議な數字——これは一體何の意味か?

淋病專門 京城本町二丁目 和田醫院

京城明治町二丁目 中央婦人科院 院主 衣笠茂 電本二三四〇番

寮先生好のお用菓 新製 梅肉パン 一包十錢 明治町 木村屋

各種肉生地と京菓子の御用命へけ みのや へ

新らしい出版物

◇物語日本史大系(第四卷)本卷には源平盛衰記の下半と北條九代記とが收めてある。源平の爭仲が京都に亂入せんと企てた事から平氏の西海に全滅して源家の天下となるまでが盛衰記下半の記する所である。北條九代記は北條時政が賴朝を助けて幕府の執權となりしより子孫相繼で其職を襲ひ九代高時に至つて滅亡するまでの史實を詳述した軍記物語である。恐れ多くも後醍醐天皇を遷し奉つた承久の亂の顛末や、蒙古軍の大襲來を全滅させた日本武士の活躍振りなどが目に見るやうに描寫されてゐる(一圓五十錢東京牛込早稻田大學出版部發行)

◇財界往來(四月)五十錢東京大森町不入斗町財界往來社▲醉友(四月)十錢京城若草町本願寺別院文藝傳道部

◇新制日本庭球式テニス規則解說(阪神庭球、太田芳郎共著)先年明治神宮競技大會で軟式庭球規則を制定した所謂新規則に就て、新規則との相違點を解說したもので好球家の好參考書である(卅錢大連市大幡町東方文化會)

◇札幌農林學會報(二月)果樹栽培上に於ける最近の傾向(島善鄰)獨逸國に於ける林業の機械化に就ての問題に就て(影山純介)人口問題の一考察(中島九郎)最近に於ける農業經濟學の趨勢(中澤洵)その他(北海道帝國大學農學部內札幌農林學會)▲東北川柳(四月)廿五錢福島縣白河町其社▲今日の歌(四月)(廿錢)東京府豐多摩郡

◇菅谷町宇田川錦正社▲醉友(三月號)(十錢)京城若草町本願寺別院文藝傳道部▲天下の公論(三月)卅錢岡山市中出町其社▲支那問題(四月號)(東京市四谷新町)▲錦旗(第七五號)四日號)定價五〇仙(支那北京東城豆腐巷十七號)其の社▲大衆世界(四月號)定價五〇錢(東京市牛込區新小川町三の一五)新築書院▲經濟之友(四月號)(東京市下谷區稲荷町八十番地)新聞販賣之友社▲勞働時報(三月號)社會局勞働部▲東京府府統計月報(一月)卅錢東京市麹町區有樂町一丁目東京商工會議所▲ゴム世界(四月)卅錢大阪市此花區上福島北町三丁目其社▲時事評論(四月)誌文五十錢京城府西大門町二丁目其社

出版物納本 (廿五日) 警務局圖書課調

鄕文の部

京城商報(第一三六號)京城商議▲京城藥報(第二七八號)仁友會▲金剛(四月號)金剛山分會▲仁友商報(第一四號)京城藥學社▲ゴム世界(第四二號)龍山分會▲京城興信所報(第五六九號)京城興信所▲朝鮮警察の友(第二二號)龍山分會時報(五月號)朝鮮旅行案內(五月號)京城旅行案內社▲朝鮮のメートル(第八號)朝鮮のメートル社▲社會事業(第四三號)群山商業報行會▲平安南道報(第六九號)平安南道廳▲川柳鶴綠江(第三號)國境川柳社▲江原稅務(四月號)江原道稅務研究會▲南鮮支部報(四月號)南鮮支部

鮮文の部

朝鮮週報(第六號)▲南鮮の米(其三)朝鮮週報社▲濟生月報(第一二〇號)濟生月報社▲南京最新商賈(上下)朝鮮圖書株式會社▲星州寺氏安院世譜錄、花田館

讀者らん

▲詩吟又は朗詠を教へて下さる方が御座居ましたらお知らせ下さい(本局參拜井方)▲竹添町生につぐ石粉の惡臭へ入ら內米澄は龍山糧米所にあります(お知らせ生)▲敢て過現未の三界を推論する譯ではないがバス營行は昂前サン案前後のお手際と識論を呈するに吝ならざるものである點はくは官僚臭味を去り丸謀となつてすでに府民人心の安定せる今日チブス傳染經路も內明を脫いで眞正直に告白を望むあんな通り一遍の陳辯では府民は一向耳を藉さない府役のため努力せし者については先づ說明を聞いてから感謝せん府尹さん以て如何となす(公民生)▲〇〇町公設市場の事務所の電話は時々人が出ませんもつと氣をつけていたゞけませんか(迷惑生)▲二十三日夕方並木町電の電附近で三圓七十錢入金入を落した方がありませう交番に屆て置きましたよ(マスダ)

圍碁新局

(七) 先二先先番段 東 正 原 番 段 四 初 岡 大 段 砲 岩 (右四)(段四)

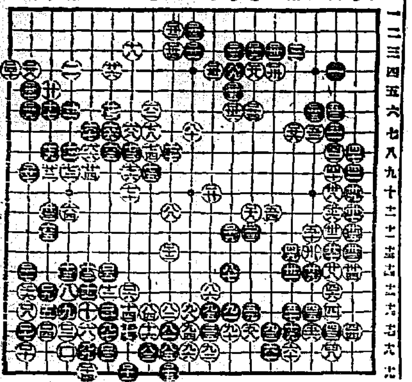

喜樂館

春季超特別興行四月廿五日封切 大メトロ社特作品 名犬リンチンチン主演 猛犬は救ふ 六卷

新婚行進曲 七卷

伊奈精一監督 日活東社新映畫

高田の馬場 十一卷 日活大時代劇 伊藤大輔總指揮 監督 尾上華丈 大河內傳次郎 主演

東亞倶樂部

キネマ當社 東亞特別大興行 夜光珠を繞る女怪 全五卷

京龍館

ベタ、オール 全十卷

宮本武勇傳 七卷

嵐の翼 全七卷

叛旗 全九卷

大正館

天國の人 十卷

篝火 八卷

中央館

隼の銀次 全五卷

影武者 全九卷

中風病 信賴!! 普光山本坊

キキメ本位の 服んで効く 頭痛は 効散 齒痛、頭痛、神經痛、ロイマチス等に最も適當なる優秀良藥なり……今ぞスグ試ミヨ! 東京・大阪 森田製藥所

本邦唯一 處方明記 ミツワ家庭藥

處方を明記せる卓效藥三十二方を揃へたる本邦最初唯一の家庭藥

(處方を明記せるは實に本家庭藥を以て嚆矢とす)

理學博士 藥學士 小平勳氏監督製劑

一、處方を明記して、其內容を公開してあります。
一、處方は的確にして、奏效は顯著であります。
一、製劑は精確にして、效力は一定不變であります。
一、藥品は純良にして、中毒の危險が有りません。
一、容器は完全にして、變質の虞れが有りません。
一、內服藥は錠劑にして、服用し易いので有ります。
一、價格は低廉にして、永く保存に耐へます。

胃カタル ミツワ健胃錠 二十錢 五十錢	結核性疾患 ○ミユーズ 八十錢	神經痛 ミツワ鎮痛藥 五十錢
胃腸カタル ミツワ胃腸散 二十錢	神經病、老衰症 ミツワ人參錠 二圓	蟯蟲病 ミツワ蟯蟲液 四十錢
消化不良 ミツワ消化錠 四十錢 一圓	腦神經性疾患 ミツワ鎮靜錠 一圓	脫毛症 ミツワ養毛液 六十錢
胃酸過多症 ミツワ制酸錠 二十錢	婦人病、神經病 ミツワ婦人湯藥 七十錢	多汗症 ミツワ腋臭藥 四十錢
一般便秘 ミツワ緩下錠 廿五錢 六十錢	婦人病一般 ミツワ婦人坐藥 五十錢	多汗症 ミツワ撒布藥 二十錢
下痢 ミツワ止瀉錠 四十錢	泌尿器疾患 プレトロピン 一圓	皮膚瘙疾患 ミツワ軟膏 二十錢
胃腸病豫防 ミツワ清腸錠 四十錢	麻痺性尿道炎 リンセニン 八十錢	皮膚瘙痒症 ミツワ制痒膏 廿五錢
腸內寄生蟲 ミツワ驅蟲錠 一圓	眼疾 ミツワ點眼液 二十錢	寄生性皮膚病 ミツワ頑癬膏 二十錢
口中病豫防 ミツワ清涼劑 十錢 四十錢	一般鼻病 ミツワ鼻病液 四十錢	痔疾患 ミツワ痔坐藥 五十錢
感冒、神經痛 ミツワ解熱錠 四十錢	齒疾患 ミツワ齒痛液 二十錢	愛用化粧水 ミツワ雪の雫 五十錢
喘息咳嗽 ミツワ鎮咳錠 五十錢	口腔咽頭疾患 ミツワ含嗽錠 三十錢	處方、效能、用法の詳細は各說明書に記載

小山田理學士編家庭治療法(定價金四十錢)但特價七拾錢(郵券代用不苦)を添へお申込みあればお送り致します

當朝鮮各地方に對しては格別出精御用命に應じ可申候間何卒弊商會へ御註文の程奉希上候

○ミツワ石鹼本舗 東京市下谷區二長町 丸見屋商店

朝鮮總代理店 福榮商會卸部 釜山榮町二丁目三番地

專賣特許 第三三八三號 第三ミ八二號 (カタログ進呈) 品質優秀 價格低廉 ゴム印 及 料指機 發賣元 仁川宮町 ゴム印工作所

複方ピラミドン 流感風熱に一番ヨクキク 林藥房 京城府龍山元町二ノ八八

寫眞機と材料アルバム類 思ひ切つて安い 山崎寫眞機店 釜山辨天町一丁目

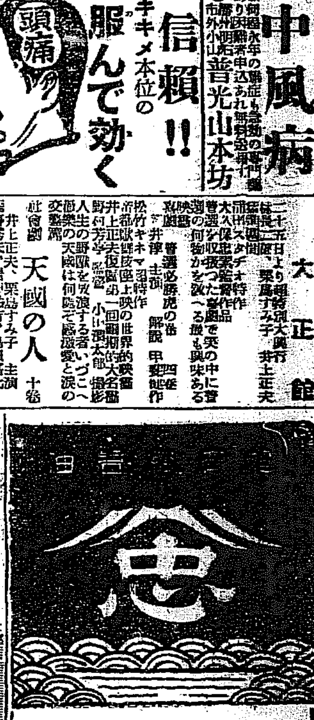

賞 緒 全鮮品評會に於て二回續いて最高優等賞を受領しました 京城市內販賣品審查會に於て內地味噌醬油を凌いで最高點を獲得いたしました 東京市販賣品審查會に於ては九拾六點八分の高點を得て居ります

仁川出帆

神戶、名古屋、京濱行 四月廿一日

大阪商船株式會社

門司、神戶、大阪行(群山木浦經由) 蘇州丸 四月二十六日 大智丸 四月二十九日 山東丸 五月三日 大信丸 五月九日 大順丸 五月二日

協同海運會社

內地各港出帆主要航路

仁川出帆

嶋谷汽船出帆

大連天津直行 仁川發 仁川著

嶋谷汽船株式會社 仁川出張所

高杉回漕部

朝鮮郵船

○仁川出帆(代理店內國通運支店) ○木浦出帆(代理店山野回漕店) ○釜山出帆(取扱店大池回漕部) ○元山出帆(代理店內國通運支店)

▲右之外各地共臨時難時船ヲ御都合ニ依リ配船致候

朝鮮汽船出帆廣告 ◎日本郵船出帆 ◎釜山出帆(取扱店釜山回漕店)

歐州行 榛名丸 倫敦、神戶、門司 五月七日 十日 十二日
桑港行 ○○丸 橫濱、神戶 五月八日 十日
濠州行 三島丸 神戶、長崎 五月十一日 十六日 廿八日

京城南大門通り 朝鮮郵船株式會社

仁川汽船出帆

定期航路

海州線(隔日出帆)
仙掌線(隔日出帆)
延安線(隔日出帆)
舊島線(每月十回)
唐津線(每月九回)
瓮津線(臨時出帆)

仁川本町四丁目 仁川汽船株式會社